Exaltando Hoje a Bandeira da Patria, o Povo Brasileiro Dará Mais Uma Demonstração de Fé nos Destinos da Democracia

200 RÉIS

Diario Carioca

200 RÉIS

Director-Presidente
HORACIO DE CARVALHO JUNIOR

Fundador: J. E. DE MACEDO SOARES

Director-Thesoureiro
J. B. MARTINS GUIMARÃES

Anno X — Numero 2.897 || Rio de Janeiro, Sexta-feira, 19 de Novembro de 1937 || Praça Tiradentes n. 77

GLORIFICANDO EM TODO O BRASIL A BANDEIRA NACIONAL

O Governo Fluminense Está Effectuando Um Amplo Programma de Realizações

ALEM DAS QUESTÕES ADMINISTRATIVAS, FINANCEIRAS E ECONOMICAS, ESTA' SENDO ENFRENTADO VICTORIOSAMENTE O PROBLEMA DA RECOMPOSIÇÃO POLITICA, DE ACCORDO COM AS NORMAS ESTABELECIDAS PELO NOVO ESTATUTO POLITICO DO PAIZ

Commandante Amaral Peixoto

O governo fluminense está enfrentando corajosamente os problemas administrativos, financeiros, economicos e politicos da Velha Provincia. O interventor, moço esclarecido e trabalhador, cercou-se de figuras illustres que estão dispostas a servir com dedicação ao Estado. Deste modo, é perfeito o rythmo das actividades em todas as dependencias da alta administração. Seguindo o exemplo do Palacio do Ingá, cada Secretaria desenvolve o maximo de esforço, visando a grandeza da terra de Nilo Peçanha.

Identidade de pensamento e de acção é o que caracteriza o governo do Estado do Rio, que inicia uma phase verdadeiramente auspiciosa para o seu progresso.

O programma de realizações abrange todos os aspectos da vida fluminense. A compressão de despesas eliminando gastos superfluos e departamentos inuteis, vae proporcionar, em curto espaço de tempo, o saneamento das finanças, o que dará margem a levar a effeito, em futuro proximo, uma serie de obras requeridas pelas necessidades de expansão economica do Estado. Nesse particular, avulta a questão dos transportes, por certo vital para o escoamento da producção fluminense. No sector da economia muito ha o que fazer, sobretudo em relação á industria assucareira e salineira, duas grandes fontes da riqueza fluminense. Esses problemas terão a solução por todos almejada nesse sentido estando empenhado o governo estadual. Além desses assumptos de magna importancia para o desenvolvimento daquella unidade federativa e tantos outros em exame, como o da baixada fluminense, merece destaque especial a obra de reorganização politica do Estado do Rio, de accôrdo com as normas estabelecidas pela carta de 10 de novembro.

Essa tarefa está sendo promovida pelo interventor Amaral Peixoto, com a collaboração directa do titular do Interior e Justiça, dr. Horacio de Carva-

(Conclue na 4ª. pagina)

Sr. Horacio de Carvalho Junior

O Centenario do Collegio Padrão do Ensino Secundario no Brasil

Sobre as commemorações de dois de dezembro, fala ao DIARIO CARIOCA o professor Antonio Raja Gabaglia — Vultos e factos notaveis do antigo Seminario de Orphãos de S. Joaquim — Formador das elites intellectuaes do Imperio e da Republica — O alumno José da Silva Paranhos — Dois presidentes cursaram humanidades no secular educandario — Conforto material á altura das necessidades do tradicional collegio

O professor Antonio Raja Gabaglia, quando falava a um nosso companheiro

Commemorando-se a 2 de dezembro proximo o centenario do "Collegio Pedro II", preparam-se activamente condignos festejos. O centenario do antigo Gymnasio Nacional pelo papel que esse notavel instituto de ensino representa na formação das elites culturaes do paiz, assume um caracter de verdadeira commemoração civica. A respeito fomos hontem ouvir o professor Antonio Raja Gabaglia, que actualmente dirige o Externato do Collegio e a quem está affecta a organização dos festejos commemorativos. Foram as seguintes as palavras do illustre educador para o DIARIO CARIOCA.

O CENTENARIO

O que se commemora a [illegible] é a installação [illegible] Pedro II, em que se [illegible] o antigo Seminario de Orphãos de São Joaquim. A origem do Pedro II é profundamente popular e christã. O actual estabelecimento procede de um seminario criado pelo bispo Frei Antonio de Guadalupe, em 1739, com o nome de São Pedro. Transferido mais tarde, em 1764, em Seminario de São Joaquim, foi [illegible] Regencia por decreto de 2 de dezembro de 1837, transfor-

(Conclue na 12ª pagina)

Festas Sem Precedentes, Organizadas Em Homenagem ao Symbolo da Patria

A MISSA CAMPAL CELEBRADA PELO CARDEAL ARCEBISPO E O DISCURSO OFFICIAL DO MINISTRO DA JUSTIÇA — VIBRANTE PROCLAMAÇÃO DO MINISTRO DA MARINHA — A SAUDAÇÃO DE CATULLO DA PAIXÃO CEARENSE — A PALAVRA DO SECRETARIO DO INTERIOR E SEGURANÇA E DO DIRECTOR DE SEGURANÇA DA PREFEITURA — INNUMERAS ASSOCIAÇÕES CIVIS PARTICIPARÃO DOS FESTEJOS -- O DIA DA BANDEIRA NOS ESTADOS

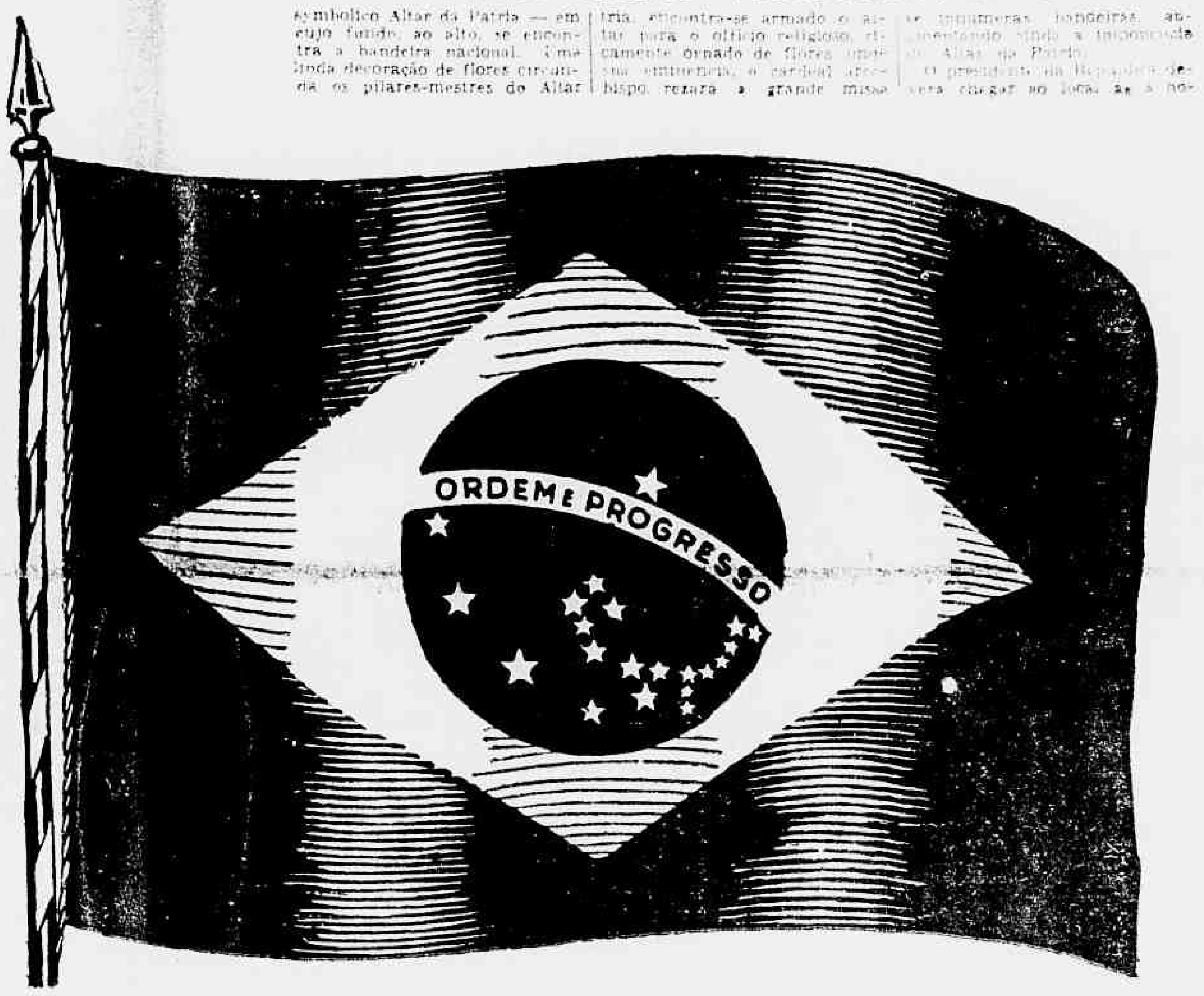

Todo o Brasil festeja, hoje, o "Dia da Bandeira", dedicando ao symbolo da patria homenagens dignas do maior louvor, reacendendo no espirito do povo o amor pelo pavilhão nacional.

Os poderes publicos, a quem compete fornecer os exemplos de civismo, descuraram por muito tempo o culto do pavilhão nacional e esse descuido, accumulando-se aos das demais commemorações patrioticas, vinham perfeitamente ao encontro dos designios nefastos de todos os inimigos da nossa terra, que solapavam, com o instrumento odioso da sua propaganda desaggregadora, a fortaleza das instituições nacionaes.

Nada merece maior celebração do que a bandeira de um paiz.

Ella é o proprio torrão nacional, representado em suas côres e na sua allegoria. Nella concentramos todo o amor aos 8 milhões e meio de kilometros de territorio brasileiro.

Nos grandes momentos de gloria, como nas mais arduas campanhas, tremula o symbolo da patria, protegendo o seu povo. Segue as hostes de Caxias e amortalha Marcillo Dias! Para ella, ergue os olhos Antonio João, confiando-lhe o seu testamento heroico: o sangue que servirá de protesto solenne contra a invasão da sua patria!

Todas as vicissitudes da guerra, todas as alegrias da paz, a bandeira nacional preside, estimulando o sentimento civico dos cidadãos.

A glorificação popular, que hoje corresponderá ao appello de todos os responsaveis pela felicidade do Brasil, assume, portanto, proporções notaveis e é o reconhecimento de que todos estão unidos, cohesos, dispostos a manter a nossa grandeza, com os olhos fitos na Bandeira Brasileira.

A MISSA CAMPAL

Vivamente empenhado nesses festejos civicos, o governo federal encontrou, desde logo, o apoio franco e a acceitação de todos. Na Praia do Russell, foi armado um grande altar — o symbolico Altar da Patria — em cujo fundo, ao alto, se encontra a bandeira nacional. Uma linda decoração de flores circunda os pilares-mestres do Altar e se estende, unida por festões aos palanques accessorios, em [illegible] Por [illegible] continuação com o Altar da Patria [illegible] tria, encontra-se armado o altar para o officio religioso, ricamente ornado de flores. [illegible] sua eminencia, o cardeal arcebispo, rezará a grande missa campal, acompanhado de [illegible] 30 minutos, dirigindo-se [illegible] para o pavilhão [illegible] da Praia do Russell, [illegible] se innumeras bandeiras, [illegible] vindo a [illegible] do Altar da Patria.

O presidente da Republica deverá chegar ao local ás 9 ho-

(Conclue na 2ª pagina)

O DIA DE HONTEM no Gabinete do Ministro da Guerra

A POSSE DO NOVO CHEFE, Tte. Cel. CANROBERT PEREIRA DA COSTA — VARIOS CHEFES MILITARES CONFERENCIARAM COM O MINISTRO EURICO DUTRA — O HASTEAMENTO DA BANDEIRA NO EDIFICIO DO MINISTERIO DA GUERRA

O Edificio do Ministerio da Guerra

O dia de hontem, no expediente do ministro da Guerra, no Palacio da Praça da Republica, foi bastante movimentado. Varios chefes militares procuraram o titular com o respectivo ministro Eurico Dutra, tendo mesmo conferenciado com [illegible] os generaes [illegible] Monteiro, [illegible] de [illegible] Coelho Netto e Valentim Benicio da Silva, os coroneis [illegible] Navarro, Gentil Falcão e [illegible] Borges, capitão Juracy Magalhães, acompanhado dos officiaes que serviam sob suas ordens quando governador do Estado da Bahia, que foi [illegible] por ter revertido ao serviço activo do Exercito e [illegible] commissão.

O HASTEAMENTO DA BANDEIRA

O hasteamento da bandeira no Palacio Militar da Praça da Republica terá logar ás 12 horas e revestir-se-á da maior solemnidade. Essa solemnidade será presidida pelo ministro da Guerra, general Eurico Dutra, que estará acompanhado dos officiaes do seu gabinete e [illegible] de todos os chefes militares e funccionarios civis e militares do seu ministerio.

A POSSE DO NOVO CHEFE DE GABINETE

Após a solemnidade da bandeira, o ministro Eurico Dutra se [illegible] para o salão [illegible] do Ministerio, onde dará posse ao Tte. Cel. Canrobert Pereira da Costa, do alto cargo de chefe do gabinete do ministro de Estado dos Negocios da Guerra.

A transmissão do cargo será feita pelo general Valentim Benicio da Silva, que acaba de [illegible] por ter sido promovido [illegible] posto, por decreto do governo de 15 do corrente.

As Commemorações do Dia de Hoje na X Feira Internacional de Amostras

O Estudo da Mulher

A Liga das Nações estuda a situação da mulher nos differentes paizes do mundo

A Liga das Nações continua estudando a fundo a questão relativa ao Estatuto da Mulher, de accordo com a situação estabelecida em diversos paizes do mundo.

A questão do estatuto da mulher foi levantada pela primeira vez na Assembléa da Liga ha cerca de 2 annos, após uma consulta collectiva das delegações da Argentina, Bolivia, Cuba, Republica Dominicana, Haiti, Honduras, Mexico, Panamá, Perú e Uruguay. Concluiu-se uma Convenção em Montevidéo, a qual ficou conhecida por Tratado dos Direitos Eguaes.

Pareceu á Assembléa que a adopção de um instrumento internacional não constituia solução para remediar a situação desfavoravel da mulher em relação ao homem, quer sob o ponto de vista juridico, quer sob o politico. Assim, a Assembléa pediu aos governos dos Estados membros e não membros da Liga que lhe fornecessem informações sobre a situação actual da mulher nos respectivos paizes. Consultou tambem as organizações Femininas Internacionaes, no sentido destas apresentarem as modificações que julgassem necessarias. O mesmo foi feito com relação á Organização Internacional do Trabalho.

Quando a Assembléa se reuniu no corrente anno, seleccionou uma serie de documentos contendo as respostas dos seguintes paizes: União Sul Africana, Australia, Belgica, Brasil, Grã Bretanha, Bulgaria, China, Colombia, Dinamarca, Egypto, Esthonia, Finlandia, Hungria, India, Islandia, Lettonia, Monaco, Noruega, Nova Zelandia, Hollanda, Polonia, Dantzig, Rumania, Suecia, Suissa, Tchecoslovaquia, Turquia e Yugoslavia. Os Estados Unidos enviaram um volumoso relatorio sobre a questão. Resumos foram feitos por varias organizações femininas internacionaes.

A senhorinha Hesselgren, delegada da Suecia, apresentou o seguinte projecto approvado pelas delegações de 38 paizes:

1 — A egualdade de direitos em materia de nacionalidade foi approvada por 10 paizes, recusada por 20; 8 não forneceram informações.

2 — As mulheres têm o direito de voto para as eleições parlamentares e são elegiveis nas assembléas legislativas, do mesmo modo que os homens, em 24 paizes; esses direitos lhes são recusados em 14 paizes, dos quaes 9 europeus.

3 — O direito de voto para as eleições nas assembléas locaes bem como a elegibilidade das mulheres, do mesmo modo que dos homens, é concedido ás mulheres em 29 paizes, 7 lhes recusam taes direitos e 2 paizes não forneceram informações.

4 — As mulheres casadas têm os direitos iguaes aos dos homens no que concerne ao domicilio somente em 4 paizes; 24 lhes recusam esses direitos, e 10 não forneceram informação.

5 — A questão do direito da mulher ao trabalho foi difficil de se elucidar pelas informações fornecidas. Parece, entretanto, que 14 paizes dão á mulher, casada ou não, o direito de escolher o trabalho que lhe convier, emquanto em 16 paizes restricções de ordens diversas são feitas; 8 paizes não deram informações.

A' luz dessas informações, proseguiram as discussões da primeira commissão e ficou resolvido que a applicação dos principios de igualdade de tratamento dos homens e das mulheres de accordo com as respectivas legislações não era mais uma questão que interessasse unicamente ás mulheres ou a certos grupos de mulheres.

A secção da Assembléa nesse dominio terá provavelmente dois resultados importantes: um, directo, e outro indirecto. Os trabalhos de um Comité de peritos que nomeou, representarão o primeiro estudo scientifico effectuado sobre a situação dos homens e mulheres nos differentes paizes. Elles reunirão uma vasta documentação que servirá aos governos e pessoas interessadas nessa questão.

Musica

"BOHEME" AMANHÃ EM RECITA POPULAR

Amanhã, ás 21 horas, em recita popular, a Companhia Lyrica Theatro Brasileiro fará representar a "Boheme", com o mesmo quadro da estréa.

Hoje, ás 21 horas, será cantada a "Traviata", com Alayde Briani e Joaquim Villa, em beneficio da Phalange Hespanhola.

"SOIRÉE" ARTISTICA ELZA NOBREGA-DE MARCO

Realiza-se hoje, ás 21 horas, no Instituto Nacional de Musica, a "soirée" artistica do soprano Elza Nobrega e barytono Ernesto De Marco com o concurso da pianista Maria Lucadelo Guimarães, soprano Rachel Pinto e barytono Raul Pena Firme.

O programma é o seguinte:

1ª Parte

I — "Tosti-Vorrei" — Melodia — Ernesto de Marco.

II — "De Curtis" — Canta pe-me — Canção napolitana (arranjo em duetto) — Elza Nobrega e Ernesto de Marco.

III — "Leoncavallo" — Chatterton — l'ultimo canto — Ernesto de Marco.

IV — "Schubert" — Ave Maria — Elza Nobrega.

V — "Denza" — Occhi di fata — Romanza — Ernesto de Marco.

VI — Tupynambá — Canção da guitarra — Elza Nobrega.

VII — "Massenet" — Lakmé — Ou va la jeune Indou — Rachel Pinto.

VIII — "Massenet" — Erodiade — Visioni!... — Raul Penna Firme.

IX — "Costa" — Canto da Saudade — Canção — Elza Nobrega.

X — "Campana" — Dimmi che m'ami — Duetto — Elza Nobrega e Ernesto De Marco.

2ª Parte

I — "Donizetti" — Favorita — Vien Leonora!... — Ernesto De Marco.

II — "Campana" — Non posso pivere senza di te!... — Elza Nobrega (em duetto).

III — "Bizet" — Strofe del toreador — Ernesto De Marco.

IV — "Braga" — Santa Lucia — Canção napolitana — Elza Nobrega.

V — "Thomas" — Amleto — Brindis — Ernesto de Marco.

VI — "Mascagni" — Serenata — Elza Nobrega.

VII — "Gounod" — Romeu e Julieta — Nella calma — Rachel Pinto.

VIII — "Massinet" — Re di Lahore — Raul Penna Firme.

IX — "Rossini" — Barbiere di Siviglia — Cavatina — Ernesto De Marco.

X — "Brahms" — Serenata inutile — Duetto — Elza Nobrega e Ernesto De Marco.

Ao piano: Maria Lucadello Guimarães.

"DIARIO DOS SUBURBIOS"

OS MORADORES DO MORRO DO VINTEM QUEREM POLICIAMENTO

De varios moradores do morro do Vintem, no Meyer, recebemos, hontem, uma denuncia que, a ser totalmente verdadeira, deve merecer toda a attenção das autoridades da policia local.

Segundo nos affirmam os denunciantes, das 19 horas em diante, constitue serio perigo o transito em quaesquer ruas daquelle morro, notadamente para senhoras e crianças. E' que, alem de alguns malandros e vagabundos da localidade, outros individuos de aspectos mais ou menos indesejaveis costumam apparecer por ali até altas horas da noite, naturalmente planejando furtos ou assaltos, quando não sejam foragidos da policia.

Ao conhecimento das autoridades do 22º districto policial, sob cuja jurisdicção está o morro do Vintem, levamos a denuncia, certos de que medidas energicas serão tomadas a respeito.

Brasileiros! Cerrae fileiras em torno da Patria, arregimentae-vos na DEFESA SOCIAL BRASILEIRA. Os valores de qualquer classe ou profissão devem reunir seus esforços para um fim commum.

CLINICA DE VIAS URINARIAS
Dr. Samuel Kanitz
Membro da Sociedade de Urologia da Allemanha, ex-assistente dos professores Lichtemberg, Lewin, Joseph de Berlim e Haslinger, de Vienna. Especialista em doenças dos Rins, Bexiga, Prostata, Urethra, Doenças de Senhoras, Diathermia, Ultra violetas. Consultorio: Rua Republica do Perú 15-A, 2º andar. Telephone 42-3531.

WALTER KANITZ
JORGE KANITZ
POST GRADUADOS NOS ESTADOS UNIDOS
TRATAMENTO DE FOCOS INFECCIOSOS, PYORRHEA
ELECTRO THERAPIA-DENTADURAS
PONTES MOVEIS, FIXAS COM SUBSTITUIÇÃO DO OURO POR TRABALHOS EM PORCELANA
TECHNICA PROPRIA
RUA REPUBLICA DO PERU — 15-A
3º andar — Tel. 423821

Vão ser inauguradas no recinto do grande certame as avenidas Duque de Caxias e Marechal Deodoro — Haverá á noite, fogos de artificios e farta distribuição de bonbons ás crianças

Sr. Henrique Dodsworth, Prefeito do Districto Federal

O dia de hoje será commemorado, na X Feira Internacional de Amostras, com a realização de grandiosos festejos dedicados á nossa sagrada Bandeira.

A Directoria de Turismo e Propaganda da Prefeitura, que tem á sua frente o jornalista Georgino Avelino, preparou, para o "Dia da Bandeira", um programma de festas extraordinario e surpreendente.

Quiz o prefeito do Districto, sr. Henrique Dodsworth, que todas as homenagens fossem prestadas ao symbolo de nossa patria, em todas as repartições da Prefeitura. Assim, cumprindo as determinações do chefe do Executivo Municipal, a X Feira Internacional de Amostras será hoje transformada numa festa de enthusiastico civismo. Dentre as homenagens que vão prestar logo mais, os dirigentes da Feira de Amostras aos vultos eminentes de nossa historia, avulta a inauguração das Avenidas Marechal Deodoro e Duque de Caxias.

Durante a cerimonia, que se revestirá de todas as solemnidades, a orchestra do Theatro Municipal e a Banda de Musica da Policia Municipal executarão variados numeros de musica.

Logo após o acto inaugural serão distribuidos ás crianças bonbons e brinquedos. A' noite haverá fogos de artificios, em grande quantidade, com allegorias á bandeira e aos chefes militares.

Sr. Georgino Avelino, director de Turismo e Propaganda da Prefeitura

As Associações de Classe Congratulam-se Com o Dr. Francisco Campos

TELEGRAMMAS RECEBIDOS PELO MINISTRO DA JUSTIÇA

O dr. Francisco Campos, titular da pasta da Justiça tem recebido, por motivo da sua investidura no alto cargo, telegrammas de congratulações de varias associações de classe do paiz. Alem dos que lhe foram endereçados pela Associação Brasileira de Imprensa e pelo Syndicato dos Jornalistas Profissionaes, já publicados, inserimos mais os seguintes:

RIO, 13 — Quando para o Brasil se abrem novos horizontes á paz e ao trabalho, a União Beneficente dos Chauffeurs do Rio de Janeiro, não póde deixar de apresentar a v. ex. o seu apoio e solidariedade ás medidas que tenham por fim o engrandecimento da nossa Patria, servindo o ensejo para apresentar-lhe seus cumprimentos pela confiança com que foi distinguido pelo exmo. sr. presidente da Republica. — Manoel Menezes Garcia, presidente.

CORINTHO, 13 — A Commissão Executiva Central do Syndicato Unitivo da Central do Brasil, em excursão no interior de Minas na propaganda contra o communismo, cumprimenta vossencia hypothecando irrestricta solidariedade em nome dos 25.000 ferroviarios syndicalizados pelo beneficio pelo exmo. sr. presidente da Republica, acto ha muito esperado pelo proletariado nacional. Os nomes de vossencia, presidente e ministro Trabalho acabam de ser delirantemente acclamados pelos ferroviarios locaes que trabalham ramal Montes Claros, Diamantina, Pirapora e deposito Corintho. — Manoel Francisco Arruda, presidente; Antonio Santos Souza, secretario geral; João Chrisostomo Brasileiro, thesoureiro.

DE MONTES CLAROS, 11 — A Commissão Executiva Central do Syndicato Central do Brasil, em excursão propaganda contra communismo no reconcavo mineiro, cumprimenta v. ex. pela justa escolha eminente estadista para a pasta da Justiça que v. ex. encarna perfeitamente. Sauds. proletarias. — Joaquim Francisco Arruda, presidente.

DE VICTORIA, 10 — Felicito v. ex. investidura alto posto vigilancia acauteladora interesses Nação Brasileira. Sinto-me satisfeito juntamente classe, ter recaido escolha personalidade insigne vossencia corroborada vida tenho honra conhecer pessoalmente. Syndicato seu orgão representativo apresenta vossencia protestos solidariedade. Attenciosas saudações. — Joventino Gondim, presidente Syndicato Operarios Estivadores Victoria.

RIO, 11 — União Nacional Educadores congratula-se vivamente com a Nação Brasileira pelo advento do novo regime, felicitando vossencia pela notavel cooperação dada ao grande presidente nesta hora historica. — Diniz Junior, presidente.

RIO, 10 — O Instituto de Professores Publicos e Particulares cumprimenta v. ex. pela investidura cargo de ministro da Justiça, desejando muitas felicidades. — Frederico Trotta, presidente.

RIO, 10 — A Commissão Executiva Central Syndicato Unitivo Ferroviario Central do Brasil, apresenta a v. ex. effusivas felicitações pela nomeação alto cargo ministro da Justiça. Saudações proletarias. — Vicente Leal, pela Commissão Executiva Central, 1º secretario.

RIO, 10 — Casa dos Artistas Syndicato Profissional Trabalhadores Theatro similares, na obrigação restricta de cooperar com os poderes publicos na execução de suas leis e disposições vem actuando grandemente no sentido de ser observado cumprido o disposto no decreto nº 24.258 de 16 de maio de 1934 que regula a permanencia de estrangeiros no territorio nacional. E' assim que louvando attitude energica das autoridades policiaes, a Casa dos Artistas communica a v. ex. que se mantem solidaria com essas autoridades e com v. ex. para fiel execução das leis que espirito de uma tolerancia criminosa e nefasta pretende burlar. Saudações attenciosas. — Chaves Florence, presidente.

RIO, 16 — Directoria S. O. S. congratula-se v. ex. posse ministro Justiça. — Edith Fraenkel, presidente S. O. S.

RIO, 14 — Reunidos almoço Palace Hotel para festejar a victoria dos docentes do Collegio Pedro II, victoria que é tambem a dos docentes de escolas secundarias de todo o paiz que tenham conquistado este titulo em virtude de concurso para cathedratico, e com a presença dos professores Mario de Britto, Lourenço Filho e Raja Gabaglia, resolvemos por acclamação e sob applausos, que os presentes, em seu nome e de toda a classe, telegraphassemos a v. ex. tornando publicas nossas homenagens, e formulando votos, ao mesmo tempo, por brilhante e feliz gestão na pasta da Justiça. Cordiaes saudações. — Mozar Monteiro, Jacques Raymundo, Oscar Prezowodowski, Jurandyr Paes Leme, Mecenas Dourado, Murillo Araujo, Paulo Ferreira, Jayme Coelho, Francisco Venancio Filho, Antonio Figueira de Almeida, Mario de Britto, Raja Gabaglia, Lourenço Filho.

DE ACARAHU', 14 — Os abaixo assignados, membros do Directorio do Partido Republicano Progressista Funccionalismo Publico, pessoas outras representam municipio pensamento maioria da população local, solidarios que são do governo eminente dr. Francisco Menezes Pimentel, governador do Estado, tomando conhecimento esta data preciosos detalhes, actual attitude governo Republica, sentido melhor assegurar altos interesses nacionaes de accordo altos principios defendem, vêm, por meio deste, manifestar mesmo governo seu inteiro e decidido apoio e solidariedade qualquer emergencia. Respeitosas saudações. — José Philomeno Ferreira Gomes, Paulo Martins Santos, Americo Rocha, Amadeu Ferreira Gomes, João Jayme, tenente Luiz Castello Branco, José Philomeno Filho, Raymundo Salles, Neon Salles Lopes, Luiz Monteiro.

MANAOS, 13 — Congregação Faculdade de Direito congratula-se v. ex. implantação novo regime. — Feliciano Lima, director.

BRIGADEIRO TOBIAS, 13 — A Sociedade Beneficente Hespanhola Brasileira, com sede neste Districto de Paz de Brigadeiro Tobias, em assembléa realizada hontem resolveu que fizesse consignar em acta votos de inteira solidariedade ao exmo. sr. dr. Getulio Vargas, dd. presidente da Republica, pelo patriotismo, pela promulgação da nova Constituição Brasileira e que se telegraphasse a v. ex. dando sciencia esta deliberação. Attenciosamente pela Directoria, 1º secretario, Ismael Gonzalez.

BELEM, 13 — Os operarios estaleiros Porto Pará Val de Cans, reconhecidos acto v. ex. mostra Brasil, vimos por meio deste hypothecar nossa solidariedade, felicidade querido brasil.

S. PAULO, 17 — Gremio Universitario Partido Republicano Escola Paulista Medicina envia a v. ex. effusivos parabens alta investidura momento culminante vida nacional. Attenciosas saudações. — Luiz Borba, presidente.

S. PAULO, 17 — Gremio Universitario Partido Republicano Paulista Escola Polytechnica envia sinceras congratulações nomeação preclaro nome v. ex. alta investidura ministro da Justiça. — Newton Ferraz, presidente.

S. PAULO, 17 — Gremio Universitario Partido Republicano Paulista Faculdade de Direito congratula-se com v. ex. alta investidura em que certamente mais uma vez prestará ao paiz relevantes serviços. Respeitosas saudações. — Javert de Andrade, presidente.

S. PAULO, 17 — Gremio Universitario Partido Republicano Paulista Escola Agricola Luiz de Queiroz cumprimenta v. ex. pela acertada escolha vosso nome Ministerio da Justiça. — Fabio Corrêa, presidente.

— O Directorio Central dos Estudantes da Universidade do Brasil, endereçou ao sr. ministro Francisco Campos o seguinte expressivo telegramma:

"Professor Francisco Campos, Dignissimo ministro da Justiça. Tenho a honra de reiterar officialmente a v. ex. os termos do manifesto que o Directorio Central dos Estudantes dirigiu ao exmo. presidente Getulio Vargas de apoio ao seu governo e á nova Constituição. A entidade que presido está prompta a prestar a v. ex. a cooperação dos universitarios que fôr julgada necessaria na obra de reforma nacional, como brasileiros conscios de suas responsabilidades no instante em que surge um Brasil novo. Respeitosas saudações. — H. Giordano, presidente."

Ao dr. Abgar Renault foi endereçado um telegramma nos seguintes termos:

RIO, 13 — Peço transmittir illustre prezado amigo Francisco Campos meus cumprimentos civicos pela sua actuação no actual momento historico, formulando eu votos para que Republica tenha encontrado caminho que procurava. — Mozart Monteiro.

Telegrammas de Solidariedade ao Presidente Getulio Vargas

O presidente Getulio Vargas recebeu, entre outros, os seguintes telegrammas de solidariedade:

O presidente Getulio Vargas recebeu, entre outros, os seguintes telegrammas de solidariedade:

De Porto Alegre:

"Pareceu-me meu dever communicar a v. ex. que a a commissão directora do Partido Republicano Liberal me dirigiu o seguinte officio datado de 11 do corrente:

"Exmo. sr. General Daltro Filho — D. d. Interventor federal — Temos o prazer de levar ao conhecimento de v. ex. que a commissão directora central do Partido Republicano Liberal, por seus membros infra assignados, tomou a deliberação de recommendar aos seus correligionarios a sua cooperação com o patriotico governo de v. ex., que vem se caracterizando por uma nobre actuação acima de competições partidarias. Julgamos desnecessario reafirmar a v. ex. o nosso decidido apoio em favor da manutenção da ordem publica e harmonia da familia riograndense, indispensaveis ao progresso e á felicidade do nosso glorioso torrão natal. Com alto apreço e distincta consideração. Saude e fraternidade — (aa) Roque Decrasia, Antonio Soares de Barros, Miguel Muratori, Antonio Quim, Cesar Aldomiro Franco, Francisco Meirelles, Theobaldo Fleck, Mario Totta e Guerra Blessmann. Rps. sds. — (a) general Daltro Filho".

De João Pessoa:

"Temos o prazer de communicar a v. ex. a realização hoje, de um churrasco que nos foi offerecido pela Policia Militar deste Estado. Durante essa festa que teve a presença de toda a guarnição federal aqui aquartelada, e figuras destacadas na politica e classe conservadoras, constituindo verdadeira confraternização de elementos civis e militares, o nome de v. ex. foi constantemente acclamado. Com os melhores votos de felicidade, apresentamos a v. ex. cordiaes saudações — (aa) Amoro A. Villanova, interventor de Pernambuco; Argemiro Figueiredo, governador da Parahyba".

De Natal:

"Tenho a honra de participar a v. ex. que estou recebendo de todos os municipios do Estado e pelas suas forças representativas, affirmações de absoluto apoio e solidariedade pela patriotica e nova organização estrutural da Republica com a promulgação da carta Constitucional. Approveito esse ensejo para congratular-me com v. ex. pela consecução desse passo que tantos beneficios deverá proporcionar á patria brasileira. Atts. sds. — (a) Raphael Fernandes, governador do Estado".

De Rio:

"O discurso de hontem, de v. ex., repõe a revolução de 30 em seu curso glorioso para a felicidade do nosso Brasil. Queira aceitar meus applausos e solidariedade. — (a) Herculino Cascardo".

De João Pessoa:

"Em aditamento ao meu telegramma de hontem, tenho o prazer de communicar a v. ex. que todos os prefeitos municipaes, classes conservadoras, associações de classe, e demais elementos sociaes do Estado em face da nova Constituição e nova ordem politica inaugurada no paiz, têm trazido ao meu governo e ao de v. ex. enthusiasticas mensagens de integral solidariedade. Sds. crds. — (a) Argemiro Figueiredo, governador do Estado".

De Cuyabá:

"Tenho satisfação em retransmittir a v. ex. o seguinte telegramma, cujo teôr exprime o sincero enthusiasmo civico do nosso povo, diante do acto patriotico e energico de v. ex.: — "Aldeia, 12 horas — Não podiamos calcar nossa immensa satisfação diante do grande acto benemerito do dr. Getulio Vargas haver promulgado nova Constituição, dissolvendo Camara, Senado e por isso neste momento historico para nosso querido Brasil, vimos apresentar v. ex. mais uma vez e por intermedio v. ex. ao preclaro chefe Nação nossa inteira e franca solidariedade. Crds. sds. — (aa) Fidencio Ribeiro Marques, Carmelia Seixas, Francisco Moreira Campos, Virginia Ribeiro Campos, João Pedro Figueiredo, Innocencio Vieira, Antonio Ribeiro Taques, Acyndino Carvalho, Palmyro Taques e Palmyro Vieira. Atts. sds. — (a) Julio Strubing Muller, governador do Estado".

De São Paulo:

"O Partido Republicano Paulista, fiel ás suas tradições e decidido a concorrer com o seu esforço para que continue a Republica a salvo dos movimentos subversivos que a ameaçam, acatam com a indefectivel lealdade de suas attitudes, a nova Constituição e as reformas introduzidas no regime. Confia no patriotismo do governo federal e das classes armadas para a sua boa execução, assegurado a ordem social e politica na qual possa a Nação realizar os seus grandes destinos. Rps. sds. — (aa) Heitor Penteado, José Levy Sobrinho, Cesar Lacerda de Vergueiro, Alberto Wately, Eduardo Rodrigues Alves, Eduardo Vergueiro de Lorena, Francisco Bernardes Junior, Luiz Rodolpho Miranda, João Sampaio, José Ataliba e Raul Medeiros".

De S. Luiz do Maranhão:

"Após a leitura que fiz do texto da nova Constituição aqui chegado hontem, felicito calorosamente o eminente amigo e congratulo-me com o paiz pela sabia organização que permittirá ao nosso Brasil desenvolver-se e prosperar no continente americano, constituindo uma nação forte e respeitada. Continuo a receber de todos os municipios do Estado, manifestações de solidariedade ao novo regime e ao preclaro chefe do governo, repetindo manifestações de regosijo publico pela situação implantada, tendo á frente a figura do inclito amigo em quem os meus conterraneos com justiça confiam tranquillos pelo grandioso futuro que nos aguarda. Sds. att. — (a) Paulo Ramos, governador do Maranhão".

Tambem telegrapharam ao sr. presidente da Republica, a proposito da promulgação da nova Constituição, os senhores:

Nelson Chaves, Friburgo; Plauto de Almeida, Conselheiro — Rio; viuva Fraga — Rio; Nilton Guedes Pereira — Bello Horizonte; Irsael dos Santos Filho — Rio; Bartholomeu Fernandes Barbosa — Rio; Diderot de Ivitahu — Rio; Alvaro Pedroso da Silveira — Rio; Marino Gonçalves Bezerra — Rio; Jayme Severiano — Rio; professor João de Camargo — Paquetá; dr. Lauro Coutinho, presidente da Concentração Nacional Republicana; Jayme Barbosa, director "Revista Brasileira de Turismo"; Paulo Mello — S. Paulo; dr. Carlos Alberto Freitas — Goyania — Goyaz; Manoel de Souza Soutelho — Cresciuma — S. Paulo; Nemesio Fernando Gay, Bom Jesus — Rio de Janeiro; engenheiro Armando de Abreu — S. Paulo; Lauro Luiz Hora de Andrade — Bello Horizonte; Romeiro Pinto & Cia. — Centro Paulista — S. Paulo; Moysés Farias, Marcellino Rainç, José Cabral, José Alfredo Uboldi, Arthur Leite, Tertuliano Farias, Elcio Lima, Manoel Ignacio Aguiar Torres — Rio Grande do Sul; José Chagas — Rio; Hermany de Carvalho Haeffren, secretario Sociedade Leopoldina — P. Alegre; Arnaldo Corrêa — Friburgo; Duque Estrada Meyer Franco — Rio; Pericles Bruno Geraldo de Abreu, Rexbode Bastos — Rio; Agnaldo Bastos Araujo, Aquidauana — Matto Grosso; major Getulio Sarmento — Villa Velha — Espirito Santo; Iris Ferrari Walls — Uruguayana — Rio Grande do Sul; Ernesto C. Kemp — Rio; João Basilio Oliveira — Rio; Antonio Jorge Machado — Rio; Alexandre Zirtis — S. Paulo; Benedicto Moraes, Raul Facundes, Octavio Mello Franco — São José dos Campos — São Paulo; João Liberato — Recife; Hilario Moura, Raymundo Tavares — Araçatuba — S. Paulo; Aguinaldo Varella, Manoel Alonso Garcia, Emilio Ferraz, funccionarios postaes telegraphicos — Santos; Ignacio Soares — Maroim — Sergipe; Miguel Teixeira da Cunha — Barbaiana — Sergipe; Benjamim Velpo — Valença; Abel Augusto Fraga — S. Paulo; Celso Barreto, funccionario Imposto Renda — S. Paulo; Sociedade União Geral dos Trabalhadores de Ribeirão Preto; Syllas Silveira — S. Paulo; Orencio Ramos Almeida — Bahia; José Carlos Guimarães — Rio.

Brasileiros que tombaram em defesa do Brasil

O governo por decreto assignado na pasta da Guerra mandou repatriar os restos mortaes dos brasileiros que tombaram no Uruguay e no Paraguay em defesa do Brasil.

Vae servir no Batalhão de Guardas

Foi transferido do quadro supplementar para o quadro ordinario, sendo classificado no Batalhão de Guardas, o capitão Calimerio Nestor dos Santos Filho.

O que o Thesouro pagará amanhã

Na Pagadoria do Thesouro Nacional serão pagas, amanhã, as seguintes folhas do decimo setimo dia util: Montepio da Viação, de P a Z.

Sorteios Mensaes do DIARIO CARIOCA

A ENTREGA DO 4.º PREMIO do VII.º SORTEIO — 4.851

1:000$ (UM CONTO DE RÉIS) EM APOLICES "CERTIFICADO CITA"

São Paulo 361.948 e 378.065

Minas 367.825 e 849.711

O aspecto acima é do acto da entrega das seis apolices "Certificado Cita", 4º Premio do VII Sorteio dos concursos mensaes de DIARIO CARIOCA, que coube ao sr. Antonio Gonçalves Puga, residente á rua Bandeira de Gouvêa, 66, nesta capital.

As seis Apolices do "Certificado Cita" comprehendidas no 4º premio dos sorteios mensaes do DIARIO CARIOCA e que couberam na ultima extracção realizada pela Invicta S.A., no dia 5 do corrente, ao coupon n. 4.851, foram entregues hontem ao sr. Antonio Gonçalves Puga, domiciliado á rua Bandeira de Gouvêa n. 66, portador do referido coupon.

A entrega effectuou-se na sede da Cita S. A., na rua de São Pedro n. 33, ás 14 horas de hontem, na presença do dr. Percy Levy, presidente da Cita S. A.; sr. Dario dos Santos, contador da referida sociedade, e do nosso representante.

Ponto facultativo

Em virtude das festividades do Dia da Bandeira, será considerado ponto facultativo o ponto nas repartições publicas federaes e municipaes.

O Ministro Fernando Costa Attende Uma Numerosa Commissão de Pescadores e Representantes dos Industriarios da Pesca

Acompanhada de representantes dos industriarios da Pesca esteve hontem á tarde no gabinete do ministro da Agricultura numerosa commissão de pescadores de varias colonias do Districto Federal, representando cerca de tres mil homens. Os representantes dos industriarios collocaram-se á disposição de s. ex. para um melhor desenvolvimento da industria da pesca, em accordo com as actuaes leis de pesca que, a seu ver, são bôas faltando apenas que sejam cumpridas.

Os pescadores apresentaram cumprimentos ao sr. ministro, manifestando ao mesmo, tempo, o desejo da classe de ver o dr. Moreira da Rocha voltar á direcção do Serviço de Caça e Pesca do Ministerio.

O ministro Fernando Costa ouviu com vivo interesse todas as suggestões que lhe foram expostas.

NADA DE IMPOSTOS SOBRE OS PESCADORES!

Falando em nome de seus companheiros, um pescador lembrou a necessidade de uma pequena taxa sobre os pescadores para custear a construcção de um novo Entreposto, dotado com todos os apparelhamentos.

O sr. Fernando Costa immediatamente replicou com simplicidade:

— Nada de impostos sobre os pescadores! O Governo pode e deve construir um entreposto modelar.

Em seguida s. ex., demonstrando bem intencionada curiosidade pela vida dos pescadores, solicitou detalhes sobre os recursos de que dispõe nas colonias para a educação de seus filhos fazendo ao mesmo tempo sentir a necessidade de haver culturas agricolas nos arredores das colonias.

OS FILHOS DOS PESCADORES TERÃO ESCOLAS DE PESCA

A seguir, salientando o interesse sempre manifestado pelo sr. presidente da Republica pelo conforto e futuro de nossos pescadores, annunciou que o governo tenciona criar tres escolas de pesca para educação adequada de seus descendentes.

Sr. Fernando Costa

UMA FABRICA PARA O APROVEITAMENTO DA LAGOSTA E DO CAÇÃO

Accrescentou s. ex. que é intenção do governo criar, no Estado de Pernambuco, sempre com o intuito de beneficiar o nosso pescador, uma fabrica para o aproveitamento industrial da lagosta e do cação.

INSTALLAÇÃO DE UM GRANDE FRIGORIFICO

Continuando sua cordial palestra com os visitantes, disse ainda que o governo pretende installar um grande armazem frigorifico dotado de tudo quanto a moderna technica exige, para uso dos pescadores.

Finalmente s. ex. prometteu estudar com maximo carinho e brevidade outras suggestões e pedidos que lhe foram feitos, com disposição para attendel-os em tudo quanto for possivel.

O interventor do Estado do Rio agradece á imprensa

O commandante Ernani do Amaral Peixoto, dirigindo á Associação Brasileira de Imprensa o telegramma abaixo, pediu a esta instituição ser a interprete do seu reconhecimento á imprensa: — "Muito agradeço o seu telegramma de felicitações por motivo de minha investidura como interventor federal no Estado do Rio de Janeiro, onde espero honrar a confiança do presidente sr. Getulio Vargas e corresponder á bondade com que a imprensa acolheu o acto do chefe da Nação. Ao presidente da prestigiosa Associação Brasileira de Imprensa rogo ser o interprete do meu reconhecimento. Saudações cordiaes. — Ernani do Amaral Peixoto".

A repressão ao communismo em Pernambuco

DOIS DECRETOS DO INTERVENTOR FEDERAL NAQUELLE ESTADO

RECIFE, 18 — O interventor federal assignou, em data de hontem, os decretos seguintes:

"O Interventor Federal no Estado, attendendo á necessidade de dar organização immediata ao serviço de repressão ao communismo em todo o territorio do Estado, entregando a superintendencia desse serviço a uma só direcção, á qual ficarão subordinadas, nesse particular, as diversas delegacias de policia da capital e do interior.

Resolve criar na Secretaria da Segurança e immediatamente subordinado ao respectivo secretario, o logar de Superintendente do Serviço de Repressão ao Communismo, no Estado, designando para exercer o mesmo logar o major da Brigada Militar Nelson [illegible] de Moraes, sem onus para o Thesouro, percebendo os actuaes vencimentos de seu posto."

"O Interventor Federal no Estado, attendendo ao desenvolvimento dos serviços da Delegacia de Ordem Politica e Social, decorrente da excepcional situação que o paiz atravessa, e a conveniencia de separar os serviços de vigilancia social dos de repressão ao communismo.

Resolve constituir a actual Delegacia de Ordem Politica e Social em Delegacia de Ordem Social, com a categoria de 3a Delegacia Auxiliar e crear a Delegacia de Ordem Politica, a cujo cargo fica o serviço de repressão e prevenção ao communismo, subordinado á Superintendencia do mesmo serviço, criado por acto desta data."

Recebida pelo ministro Fernando Costa uma Commissão da Associação dos Lavradores de Café

Logo depois que chegou ao seu gabinete, hontem, á tarde, o ministro Fernando Costa recebeu uma commissão da Associação dos Lavradores de Café de São Paulo, composta dos srs. dr. Cato Sampaio, dr. Luiz Vicente Figueira de Mello e dr. José Henrique Ferraz.

Os visitantes apresentaram felicitações ao ministro, em virtude de sua recente posse no alto cargo que occupa, aproveitando o ensejo para suggerir medidas que a Associação dos Lavradores de Café de S. Paulo julga de interesse da lavoura cafeeira.

MARITIMAS

CONSELHO NACIONAL DO TRABALHO

Nos autos do processo em que o Instituto de Aposentadoria dos Maritimos consulta este Conselho sobre se devem ser pagos os atrazados aos funccionarios que foram augmentados expressamente (inspectores) ou por mudança de categoria (guarda-livros), bem como aos academicos que servem em Nictheroy e aos que fizeram jus á gratificação, a contar de 1-1-37, na forma do orçamento do presente exercicio — resolveram os membros do Conselho Nacional do Trabalho, em sessão plena, de accôrdo com o voto escripto do sr. relator, autorizar o pagamento do augmento em apreço a partir de 1º de janeiro ultimo, excepto para os funccionarios admittidos ou promovidos após essa data, os quaes perceberão o dito augmento a contar da occasião em que entraram no exercicio dos respectivos cargos.

O nosso embaixador junto ao Vaticano

EMBARCOU HONTEM, O SR. JOSÉ BONIFACIO DE ANDRADA E SILVA

Pelo "Oceania", seguiu hontem para Roma, onde vae assumir o posto de nosso representante diplomatico junto ao Vaticano, o dr. José Bonifacio de Andrada e Silva.

O illustre diplomata que até bem pouco tempo, era embaixador junto ao governo argentino, mostra-se satisfeito com o novo posto que vem de lhe ser confiado, tendo se expressado de modo jubiloso a quantos lhe indagavam de sua nova missão.

Ao seu embarque, que foi concorridissimo, compareceram personalidades politicas e pessoas das mais representativas do clero e da alta sociedade carioca.

O anniversario do ministro Francisco Campos

Ministro Francisco Campos

Transcorreu hontem o anniversario do sr. Francisco Campos. Homem de pensamento e de acção, o illustre titular da Justiça tem exercido na vida do paiz brilhante actuação não só no campo da politica como da educação e da cultura. Jurista e publicista de renome, os seus trabalhos constituem motivo de orgulho para as sciencias e letras do Brasil. No Ministerio da Educação realizou uma grande obra que sagrou o seu nome como alta expressão de capacidade administrativa. Aliás, desde longa data elle já se havia affirmado em Minas Geraes como professor eminente e figura de assignalado destaque no governo do Estado. Exercendo ha pouco tempo a pasta da Justiça, mas em momento de para a Nação, o sr. Francisco Campos vem patenteando as altas qualidades que projectaram a sua personalidade no scenario nacional.

Muitas foram, naturalmente, as homenagens prestadas hontem ao illustre titular da pasta politica. Entre essas manifestações destacou-se a que lhe foi feita pelos officiaes do seu gabinete, durante a qual saudou o sr. Francisco Campos o sr. Negrão de Lima, tendo o ministro agradecido em breve e brilhante improviso.

Conferenciaram com o ministro Fernando Costa

Foram hontem recebidos pelo ministro da Agricultura, com o qual conferenciaram, as seguintes pessoas: dr. Ajano Ignacio Soares, director-thesoureiro da Federação das Associações Ruraes do Rio Grande do Sul; dr. Landulpho Alves, director-geral do Departamento Nacional da Producção Animal; dr. Raphael Xavier, director de Estatistica da Producção; sr. Delphim Barbosa, sr. Veneziro de Loureiro, dr. Arthur Torres Filho, director da Organização e Defesa da Producção, dr. Annibal de Toledo, sr. Arlindo da Rocha Campos, dr. Mario Silva, da "Gazeta de São Paulo"; dr. Murillo Torres, da "Folha da Manhã" de São Paulo; dr. Wallace Simonsen, dr. Raul Leite, dr. H. Blank de Freitas, presidente da Commissão de Tabellamento; dr. Salvador Pizza Filho; o director do Serviço de Aguas da Producção Mineral; sr. Pedro Perdigão; sr. Lacerda Cony, dr. Arthur Costa, dr. Charles Vincent, dr. William Coelho de Souza, sr. Ruy da Costa Ferreira, sr. Leão Gindin, dr. Alfredo Pessôa, sr. Fana Motta, dr. Francisco Rocha.

"Defesa da Mocidade"

Communicado do Serviço de Divulgação do Gabinete do Chefe de Policia.

O Serviço de Divulgação do Gabinete do chefe de Policia do Districto Federal inicia, com este communicado, a propagação, através da imprensa, em todo o territorio brasileiro, dos principios fundamentaes necessarios á crystallização da nacionalidade, no espirito das presentes e futuras gerações de moços, contra o communismo.

Não é a primeira vez que no Rio, São Paulo e outras capitaes dos Estados, as autoridades policiaes effectuam a apprehensão de livros publicados sob o disfarce de obras culturaes, sociaes ou de economia politica, e que fazem uma aberta campanha em prol das doutrinas communistas, ás quaes o governo dos Estados Unidos do Brasil, na pessoa do presidente Getulio Vargas, acaba de declarar guerra de morte.

Futuramente, a campanha que ora se inicia, terá maior divulgação, lançada como seta no mercado editorial, com o livro numero um da "Defesa da Mocidade" contra o communismo.

Publicamos, como primeira advertencia, uma photographia na qual se vêem algumas das ultimas edições lançadas no paiz por verdadeiros criminosos ou inconscientes. Taes livros, elegantemente apresentados, em côres variadas e em titulos mais ou menos "ingenuos", o veneno das doutrinas de Lenine, Trotsky e Bukarine. Vendidos a preços minimos, e, não raro, distribuidos quasi que gratuitamente nas escolas superiores do paiz, esses livros despertaram no espirito dos jovens academicos uma illusão que invariavelmente se estribavam em bases falsas.

O Serviço de Divulgação da Chefatura de Policia pretende, com a publicação de uma série de communicados, [illegible] e summariamente a todos esses enteados de [illegible], fazendo um pouco de luz sobre o chamado "paraiso soviético", revelando detalhes que Moscou se preoccupa em esconder o mais cuidadosamente possivel, detalhes que mostram a podridão politica, moral, social, economica e militar do chamado Governo da União das Republicas Socialistas.

No Brasil, a formação de uma nacionalidade ainda está em crystallização. O caminho trilhado em contradicções sociaes e de [illegible] de todos os povos novos. Os brasileiros são brasileiros apenas ha uma centena de annos. A formação de um pensamento [illegible] e caracteristicamente nacional só foi provocada com o apparecimento de uma literatura indigena com as figuras [illegible] dos heroes da Inconfidencia Mineira. Antes disso no Brasil, ainda se falava muito em "metropole", antes disso, os brasileiros eram colonos de soberanos estrangeiros; as ideas prevalentes no territorio nacional eram ideas de além-mar.

A evolução do nosso paiz, entretanto, foi rapida. E, agora, após uma carreira vertiginosa, ao encontro da civilização, sente-se, no Brasil, a necessidade de uma orientação.

O chefe do Governo sr. Getulio Vargas merece muitos elogios. Mas talvez possamos aqui [illegible] o adjectivo a que o presidente Vargas tem absoluto direito.

O sr. Getulio Vargas é o orientador da brasilidade, o criador do nacionalismo que acaba de entrar o Brasil, revelando os brasileiros a si mesmos. Esse é o maior merito do presidente da Republica, [illegible] a todas as reformas administrativas, politicas e economicas que [illegible] emprehendeu e realizou e que possa, amanhã, emprehender e realizar. A nova geração sente a necessidade de uma nova orientação [illegible] livros, [illegible] de qualquer maneira, sem qualquer methodo, [illegible] do Brasil e [illegible]. E [illegible] com esse conceito e que iniciamos, com a serie de communicados [illegible] quasi directos á mocidade a verdade, toda a verdade, somente a verdade.

Noticias de Minas

FOGO NO QUARTEL DOS BOMBEIROS

BELLO HORIZONTE, 18 (Da succursal do DIARIO CARIOCA) — A falta de agua nesta capital, por occasião de algum incendio, já se tornou uma desculpa classica. Até hoje, nenhum incendio foi extincto promptamente porque o precioso liquido faltou, como se diz, na hora H. E quando passam em disparada os carros do Corpo de Bombeiros o povo já sabe que não haverá agua para apagar o fogo. Isto, entretanto, não levaria ninguem a suppôr que o fogo fosse queimar justamente o quartel dos soldados do fogo, causando alarme e pilherias. Seja como fôr, o facto é que hoje a sede do Corpo de Bombeiros esteve em chammas e não houve agua para apagar as labaredas.

A'S PRIMEIRAS HORAS

Hoje, pela madrugada, a população do bairro dos funccionarios acordou sobresaltada. O barulho de motores, toques de corneta, correrias, denunciavam alguma coisa anormal. Na mesma verificou-se então ser um incendio, mas justamente na séde do Corpo de Bombeiros, situada no cruzamento das ruas Aymorés com Rio Grande do Norte. Um [illegible] [illegible] [illegible] [illegible] 2º andar [illegible] [illegible]. Chegados os carros, [illegible] não existir agua para apagar as chammas. Só a custo conseguiu-se agua, tendo os soldados despendido grandes esforços para debellar as chammas.

Não houve victimas, tendo, entretanto, ficado destruida a intendencia do Regimento. Attribue-se o incendio, como resultante de um curto-circuito.

PRESOS PERIGOSOS COMMUNISTAS EM UBERLANDIA

BELLO HORIZONTE, 18 (Da succursal do DIARIO CARIOCA) — Procedentes de Uberlandia, chegaram a esta capital, vigiados pelo delegado Amynthas Vidal Gomes e uma turma de investigadores, os seguintes presos politicos e perigosos communistas: [illegible] Manoel [illegible] Teixeira de Souza, [illegible] [illegible] Mario Farias [illegible] [illegible].

A NOVA PREFEITURA DE BELLO HORIZONTE

BELLO HORIZONTE, 18 (Da succursal do DIARIO CARIOCA) — [illegible] que a prefeitura da capital passe a ter [illegible] edificio da Prefeitura [illegible] outras secções.

[illegible]

Uma circular do ministro da Viação

Pela Directoria Geral do Expediente do Ministerio da Viação foi expedida ás repartições subordinadas a seguinte circular: "Tendo em vista a circular nº 17, de 24 de agosto ultimo, da Secretaria da Presidencia da Republica, communicando que a extincção dos cargos "excedentes" constantes das tabellas annexas á lei nº 284, de 28 de outubro de 1936, terá de ser feita expressamente em decreto numerado e mediante exposição ministerial, consignando os saldos orçamentarios já existentes e os ainda a serem apurados, peço, de ordem do sr. ministro, a remessa a esta Secretaria de Estado, para o fim previsto na citada circular, de uma relação com os saldos acima alludidos dos "excedentes" vagos nessa repartição, até a presente data.

Apoiando a A. B. I.

De sua congênere da Bahia, o presidente da Associação Brasileira de Imprensa recebeu, por intermedio do seu presidente, o seguinte telegramma: — "A Directoria da Associação Bahiana de Imprensa, applaudindo o seu constante devotamento aos interesses da classe, manifesta inteira confiança na orientação que o eminente confrade saberá imprimir ao Estatuto do Jornalista. Cordiaes saudações — Ranulpho Oliveira, presidente."

Para representar o Brasil num Congresso Internacional

Por decreto de 18 do corrente, na pasta das Relações Exteriores foi nomeado, sem onus para o Thesouro Nacional, o livre docente da Faculdade de Medicina da Universidade de Porto Alegre dr. [illegible] de Araujo, para representar o Brasil no [illegible] Congresso [illegible] da Pan American Medical Association, a reunir-se a bordo do vapor "Queen of Bermuda" no Porto de Nova York.

Para as obras do porto de São Borja

O ministro da Viação remetteu ao Tribunal de Contas, para o devido registo, copia do contrato celebrado entre o Departamento Nacional de Portos e Navegação e a Cia. de Mineração e Metallurgia Brasil "Cobrasil", para a execução das obras do porto de São Borja, no Estado do Rio Grande do Sul.

O fallecimento de um antigo jornalista

AS HOMENAGENS DA A. B. I.

A Associação Brasileira de Imprensa recebeu, com pezar, a noticia do fallecimento do dr. Luiz de Araujo Franco, tendo participado de todas as homenagens que foram prestadas ao extincto antigo jornalista.

Os agradecimentos do ministro da Agricultura ao DIARIO CARIOCA

[illegible]

Fernando Costa.

O novo commando do Batalhão de Guardas

Tomará posse, amanhã, sabbado, ás 8 horas, do commando do batalhão de Guardas, sediado á Avenida Pedro II, em São Christovão, o major Pompilio da Rocha Moreira. Essa cerimonia revestir-se-á de simplicidade.

O novo palacio da Fazenda

O governo federal, promulgada que foi a nova Constituição, determinou tambem a construcção do novo palacio do Ministerio da Fazenda.

Este, ao envez do que se suppunha, não será edificado nos terrenos do antigo Thesouro Nacional, mas em outro logar.

O local, no momento, está sendo objecto de estudos por parte do ministro Souza Costa.

Glorificando Em Todo o Brasil a Bandeira Nacional

(Conclusão da 1ª pagina)

de assistirá ás solemnidades, em companhia de todo o Ministerio, das altas autoridades civis e militares, do corpo diplomatico e dos convidados.

A's 9 horas, terá inicio o officio religioso, professado por dom Sebastião Leme, acolytado de outras figuras da Egreja. Os córos orpheonicos cantarão a missa de São Sebastião.

Após a missa, haverá o hasteamento á bandeira. A essa altura, milhares de collegiaes das escolas da Prefeitura cantarão o hymno á bandeira, findo o qual terá logar a oração official.

Falará, então, o sr. Francisco Campos, ministro da Justiça, que pronunciará uma vibrante oração civica. Será o unico discurso. Terminada a oração de s. ex., os córos e as bandas de musica executarão o Hymno Nacional.

O DESFILE

Terá inicio, então, o desfile. Este será perante o Altar da Patria, junto do qual se encontrarão as autoridades, sob a presidencia do presidente da Republica. O desfile será dirigido por uma Commissão Central, da qual fazem parte os srs. cel. Canrobert Pereira da Costa, major Heraldo Filgueiras, capitães Orlando Eduardo da Silva, Jair Dantas Ribeiro, Guilherme Catoombi Filho e tenente Tarso Coimbra. Além da Commissão Central, haverá a Commissão de Concentração, dividida em cinco agrupamentos: Agrupamento a) — Commissão Central, Tte. cel. Canrobert Pereira da Costa, major Heraldo Filgueiras, cap. Orlando Eduardo da Silva, cap. Jair Dantas Ribeiro, cap. Guilherme Catoombi Filho, 2º tte. da Reserva Tarso Coimbra. b) Commissão de Concentração: Agrupamento a) — cap. Japir Peixoto, 1º tte. Waldemar Luna e Silva, 1º tte. Antonio Barcellos; Agrupamento b) — capitão Danilo Cunha, 1º tenente dr. Lauro Stoddart, 1º tenente Clovis B. Brasil; Agrupamento c) — cap. Wilson de Miranda, cap. José Bastos Junior, 1º tte. Newton M. Vieira; Agrupamento d) — (A regular mediante ordens particulares); Agrupamento e) — cap. Jair Jordão Ramos, cap. Oswaldo Lisboa, 1º tenente Ayrton S. de Freitas.

Na frente de cada agrupamento virá uma banda de musica. Certos agrupamentos desfilarão com duas bandas.

O desfile comprehenderá forças do Exercito, da Marinha, do Corpo de Bombeiros, da Policia, os alumnos da Escola Militar, da Escola Naval, do Collegio Militar, do Collegio Pedro II, do Instituto de Educação e de varias dezenas de collegios secundarios particulares, sob regime de fiscalização do Ministerio da Educação, bem como membros da União Geral dos Syndicatos de Empregados do Districto Federal e a Federação Nacional dos Maritimos num total de 20.000 pessoas.

Prestam assim, sua homenagem á patria nesse desfile não só as tropas de guerra, como os estudantes e os trabalhadores numa significativa communhão, que tão bem diz do civismo de nosso povo.

CONVIDANDO O POVO A PARTICIPAR DAS COMMEMORAÇÕES

O local escolhido permitte que elevado numero de pessoas assista ás commemorações religiosas e civicas, de vez que é grande a area do Russell, bem como das avenidas circumvizinhas. A não ser os palanques destinados ás autoridades e aos córos, tudo mais será occupado pelo povo.

Por nosso intermedio, como por intermedio das estações de radio, de cartazes e papeletas volantes, o povo está sendo convidado a comparecer. A Commissão organizadora fez collocar na cidade e nos suburbios novos mil cartazes com a Bandeira Nacional e distribuiu um milhão de convites aereos. Todas as estações particulares foram solicitadas a transmittir o convite, cooperando, assim, na organização das commemorações. O Serviço de Publicidade do Ministerio da Educação coordenou toda a propaganda da festa, sendo que será irradiado todo programma por intermedio do Serviço de Radio-diffusão do mesmo Ministerio, do Departamento Nacional de Propaganda e de outras estações particulares. Foi ainda installado um serviço de alto falantes em todos os angulos da praia do Russell, para que, de qualquer logar sejam ouvidos a missa, os canticos e o discurso do sr. ministro Francisco Campos. Dessa forma, os que forem ao local acompanharão as cerimonias, e todo o paiz poderá ouvil-as através da irradiação externa.

BANDEIRAS E LUZES

A Commissão Organizadora pede com insistencia, a todos que possam contribuir, que embandeirem seus predios — predios publicos, sédes de associações, clubs, etc., firmas commerciaes e casas residenciaes — com o pavilhão nacional. Solicita egualmente sejam profusamente illuminados até ás 24 horas de hoje. A's casas commerciaes solicita a Commissão com o maior empenho sejam illuminadas as vitrines até ás 24 horas e haja em cada vitrine, pelo menos, uma bandeira nacional. Por intermedio do Ministerio do Trabalho, a Commissão fez distribuir bandeiras para todos os automoveis e demais vehiculos da cidade.

VIBRANTE PROCLAMAÇÃO DO MINISTRO DA MARINHA

Dirigindo-se á Marinha de Guerra, o almirante Henrique Aristides Guilhem lançou, hontem, a seguinte proclamação:

"DIA DA BANDEIRA"

No cyclo annual das homenagens que dia a dia o povo brasileiro rende á sua bandeira, sobe a data de 19 de novembro desde o destino, e de uma celebração civica especial e festiva, em que, anno a anno, emerge uma synthese emocionante, não só dos feitos do anno que se foi como das decadas historicas que passaram.

Os brasileiros, a 19 de novembro, se inclinam mais compenetrados deante do pavilhão nacional e entoam hosannas por toda a extensão do seu territorio, por vel-o cada vez mais soberbo e glorioso.

A nossa bandeira, symbolo supremo, expressão colorida e constellada, palpitante e tradicional da Patria Brasileira, desperta imagens, accende flammas, ergue os abatidos, encoraja os fracos e attráe os transviados, estimulando-os ao caminho do dever e do sacrificio.

Dirigindo-me á Marinha de Guerra, no dia destinado ao culto de tão augusto symbolo, com ella reverencio cheio de fé a bandeira do Brasil.

O sentimento civico que ella desperta, enche de orgulho todos os brasileiros, não só pelos louros conquistados no passado, como pelas affirmações do presente e confiança no futuro.

Exhorto os marinheiros do Brasil a que, unidos, sustentando, com todo o vigor do seu sadio patriotismo a transformação que se acaba de operar na estructura politica da Republica, concorram com enthusiasmo crescente e fé inabalavel para a consolidação pacifica do regime, de que, com o Exercito Nacional, são grandes fiadores, distinguindo-se na obra da paz constructiva, da fraternidade indispensavel e do trabalho util pelo bem supremo da Nação.

A' Marinha de Guerra, que sempre levou a bandeira nacional victoriosa a toda parte, recordo a sua grandeza passada, absolutamente certo de que continuará na sua gloriosa lide, consolidando as conquistas presentes e cooperando com brilho singular na grandeza futura do Brasil — (a) Henrique Aristides Guilhem.

CATULLO SAUDA A BANDEIRA

Catullo da Paixão Cearense, o grande poeta que todo o Brasil venera e admira, não só pela belleza de sua arte como pelo seu arraigado espirito de brasilidade, fará, ás 20 1|2 horas de hoje, pelo microphone da Radio Mayrink Veiga e para todo o Brasil uma brilhante saudação á nossa bandeira.

Catullo, o poeta popular por excellencia brindará com um poema de elevado civismo a nossa bandeira. Essa audição constituirá uma das melhores partes do programma commemorativo de hoje.

POEMA EM LOUVOR DA BANDEIRA

Nas celebrações civicas de hoje, em homenagem á Bandeira do Brasil, o Departamento Nacional de Propaganda fará uma larga distribuição dos versos do publicista Bastos Tigre, sob o titulo "Poema em louvor da Bandeira", escripto especialmente para as commemorações de hoje.

Os versos de Bastos Tigre são dedicados ao presidente Getulio Vargas.

O COMMANDANTE ATTILA SOARES AOS SEUS SUBORDINADOS

O sr. commandante Attila Soares secretario do Interior e Segurança enviou, hontem, ás Directorias subordinadas á sua Secretaria o seguinte officio:

O culto á Patria constitue, iniludivelmente, dever precipuo dos bons cidadãos.

Sobretudo nesta hora de angustiosa agitação universal, quando os interesses mais contradictorios e as paixões mais incandescentes agitam e perturbam o rythmo da vida mundial, ameaçando-a de graves commoções, cumpre aos povos conscientes de sua personalidade juridica e ciosos da sua independencia, mais a mais avivar o seu civismo, mercê de demonstrações publicas e solennes de amor á sua terra, de admiração pelos seus vultos gloriosos, de respeito á sua bandeira, symbolo e synthese da propria nacionalidade.

O dia de amanhã é consagrado ao culto do Pavilhão Nacional. O Governo, de accordo com o espirito eminentemente nacionalista da Constituição promulgada pelo benemerito sr. presidente Getulio Vargas, no dia 10 do corrente, promove excepcionaes festejos civicos nesta capital e em todo o paiz, proporcionando aos filhos da terra de Santa Cruz a opportunidade feliz de honrar o auri-verde pendão, que jamais soffreu o ultraje de uma affronta ou a humilhação de uma derrota.

Do extremo norte aos pampas, ella tremulará amanhã ao som dos hymnos patrioticos, para receber a saudação respeitosa dos que vivem orgulhosos e confiados á sua sombra bemdita.

Como secretario de Interior e Segurança do Districto Federal quero me associar de publico ás homenagens que serão prestadas ao nosso glorioso pavilhão e espero encontrar na parada civica de amanhã, na praia do Russell, todos os que estão hierarchicamente subordinados a esta Secretaria, para que, como cidadãos amigos do nosso paiz, saudemos unisonos e curvemo-nos reverentes ante a Bandeira do Brasil.

Que seja a nossa divisa amanhã, como sempre:

Alerta, pela Patria.

NA DIRECTORIA DE SEGURANÇA

O sr. Lourenço Mega, director geral de Segurança, determinou a leitura, hoje, em todas as repartições da Policia Municipal da seguinte

ORAÇÃO A' BANDEIRA NACIONAL

Bandeira que te destacas sempre dentre todas; que encerras dentro de ti todo o desejo de um grande povo — "Ordem e Progresso" — que falas com a eloquencia arrebatadora de tuas cores, do mystico encanto das nossas florestas naturaes e do fertil mysterio da pujança das minas de nosso sólo.

Quando em dias de jubilo para a Patria nossa, tremulas com ella mesma, empolgando a visão dos que te vêem, tens o dom sobrenatural de relembrares, na rapidez destes momentos, toda a historia gloriosa de um passado soberbo, que nos envaidece perante o mundo inteiro.

Serpenteando, irrequieta ao impulso da aragem, que é o proprio sopro de Deus, lembras o movimento constante da alma nacional pelo progresso da Patria e pela honra do Brasil.

Erguida entre as nossas forças armadas em marcha, tonificas a cadencia do soldado do Brasil, e lembras as epopéas passadas nos campos das lutas, em que a conservação da vida era desejada apenas para a tua propria gloria.

Nas escolas, levas a tua caricia incomparavel, á mocidade que ahi se educa, burilando os caracteres brasileiros de amanhã.

Deante de ti, Bandeira nossa, todos nós nos esquecemos das agruras naturaes da vida humana para nos dedicarmos ao culto glorioso da tua existencia.

Bandeira nossa que estás na Patria. Abençoado seja o teu futuro, santificado seja o teu valor, assim no Brasil como no mundo inteiro. A nossa gloria nos dá sempre, augmentando cada vez mais o nosso patriotismo para que possamos resgatar sinceramente, a nossa divida de gratidão para comtigo; conduz o nosso pensamento e o nosso esforço, de fórma a te defendermos sempre da anarchia, da desordem e do impatriotismo tornando-nos dignos de ti no futuro, tal como já o foram os nossos antepassados cuja memoria agasalhas na tua historia.

Tonifica a nossa crença no destino glorioso que está reservado fazendo com que expulsemos de junto de ti, as ameaças extremistas que te perturbam a tranquillidade, restringindo os passos gloriosos do teu progresso.

Faz Bandeira nossa, crescer dentro delles o sadio patriotismo, que só a harmonia de irmãos solidifica, e tão necessario para a tua orgulhosa ostentação ao lado dos pavilhões das nações civilizadas.

Mostra-lhes o caminho do dever, em cujo percurso encontrarão por certo a mulher brasileira como irmã, como mãe e como filha reclamando de todos nós o maximo da energia e o maior dos patriotismos para defesa do Brasil, quiçá da propria felicidade da Familia.

Indica-lhes a estrada larga da verdade patriotica para que possam acompanhar, com solidariedade sincera, o gesto inesquecivel do governo federal, na historia que atravessamos.

Grita-lhes ao cerebro, desperta-lhes a consciencia, para que esqueçam o veneno das paixões pessoaes e constituam ao seu lado um bloco inexpugnavel de resistencia patriotica, onde se esboroem todas as tentativas perversas contra a tua grandeza. Faz com a tua presença na paz como na guerra, lembrar o Hymno Nacional que te acompanha sempre como a voz da propria Patria, santificando a vida dedicada ao teu progresso e glorificando a morte daquelles que souberam morrer por ti.

Espalha, emfim, pela immensidade desta Patria abençoada, desde o silencio da natureza primitiva dos sertões, ao perturbador progresso dos centros civilizados que te cercam um appello por ti, pelo teu passado, pelo teu futuro, pelo nosso, pelo das nossas familias e pela propria existencia da fé em Deus para que sejas hoje como todo o sempre o enxoval invejado de uma Patria feliz.

Pela tua felicidade, bandeira nossa, hoje e sempre o nosso amor e a nossa vida se preciso fôr. Confia em nós que saberemos cumprir o nosso dever.

O DIA DA BANDEIRA NA FEIRA DE AMOSTRAS — GRANDE HOMENAGEM AO EXERCITO NACIONAL

O Dia da Bandeira será hoje commemorado solennemente na Feira Internacional de Amostras, tendo sido organizado para isso pela alta administração municipal e Directoria de Turismo um programma de festas que reune varios attractivos e constitue grande demonstração de civismo. Neste programma será homenageado o Exercito Nacional, com a evocação gloriosa dos nomes de Caxias e Deodoro, que bem symbolizam as tradições de bravura e patriotismo das nossas forças armadas.

Deante do que ficou resolvido, podemos assegurar que o Dia da Bandeira na Feira de Amostras marcará um acontecimento bastante significativo pela vasta repercussão que terá naturalmente ao lado dos outros grandes festejos que se realizam hoje.

OS FESTEJOS

Entre outros detalhes do programma da festa que falamos, constam:

A's 14 horas, abertura dos portões da Feira; das 16 ás 18 e das 20 ás 21 horas, no Parque Infantil serão distribuidos bonbons, balas e balões ás crianças por uma commissão designada pela Directoria da Feira e composta por gentis senhorinhas funccionarias do Turismo.

A "Radio Controladora" da Feira irradiará das 14 horas em deante phrases sobre a Bandeira e a Patria, do exmo. sr. presidente da Republica, ministros da Guerra e da Justiça, prefeito do Districto Federal, secretario do Interior e Segurança, director do Turismo e Propaganda e outras personalidades, assim como trechos de Olavo Bilac, Coelho Netto e João do Rio.

As duas grandes avenidas da Feira receberão os nomes de Avenida Duque de Caxias e Avenida Marechal Deodoro. Nellas serão inauguradas placas com as datas historicas da nacionalidade.

No Auditorio, das 16 ás 18 horas, grande concerto pela orchestra do Theatro Municipal, á noite, pela banda de musica da Policia Municipal. A's 22 horas terão inicio no recinto da Feira a queima de fogos de artificio, com allegoria ao Exercito e á Bandeira.

COLLEGIO PEDRO I

O Collegio Pedro I além de comparecer á parada em homenagem á Bandeira, effectuará reuniões commemorativas em todos os departamentos. Os Centros de Brasilidade Benjamin Constant e Duque de Caxias filiados aos Departamentos de Ensino Secundario e Technico-Commercial realizarão sessões durante as quaes diversos alumnos dirão trabalhos literarios relativos ao pavilhão nacional. Em todas as solennidades usará da palavra o professor Othon da Silva e Souza, director do educandario.

Homenageado o novo Procurador Geral do Estado do Rio

Sr. Ivair Nogueira Itagiba

Por motivo de sua recente nomeação para o alto cargo de procurador geral do Estado do Rio, um grupo de amigos e admiradores do dr. Ivahyr Itagiba Nogueira offereceram-lhe hontem, uma custosa beca.

Falou interpretando os sentimentos dos manifestantes, o dr. Getulio Moura, que produziu magnifica oração, respondendo o homenageado em brilhante improviso.

Por essa occasião usou tambem da palavra o dr. Americo Tavares de Azevedo.

DR. PÊGO DE AMORIM
(Cirurgião do Hospital S. Francisco de Assis)
Cirurgia, Gynecologia e Vias Urinarias
AV. RIO BRANCO, 185-5.º andar — Segundas, quartas, sextas, ás 16 1|2 horas

Ao saltar de um bonde foi colhido por outro

O pequeno José Braga Neves, de 13 annos, empregado no estabelecimento commercial da rua Pedro I, n. 3, viajava hontem num bond linha Lapa.

Na Avenida Passos, esquina da rua Buenos Aires, ao tentar saltar do vehiculo ainda em movimento, na entrelinha, não viu que se approximava outro bonde, sendo colhido pelas suas rodas.

Para retirar o corpo do infeliz menino foi preciso o auxilio do Corpo de Bombeiros.

O menino, em estado gravissimo, foi levado para o Posto Central de Assistencia, onde veio a fallecer quando ali era soccorrido.

O motorneiro Aristides José da Silva, que dirigia o bond numero 622, linha Piedade, que colheu a criança, foi preso e apresentado ao commissario Guilherme Cruz, de dia no 8º districto policial, que o fez autuar.

O cadaver do infeliz José foi removido para o necroterio da Policia.

Matou o seu companheiro de serviço

Foi condemnado hontem, a 10 annos de prisão com trabalho, pelo Conselho de Justiça da Auditoria do Departamento do Pessoal do Exercito, o soldado Vicente Campos de Mello do Batalhão de Guardas como incurso nas penas do art. 150 do Codigo Penal Militar.

O réo, em dias do mez de maio do corrente anno, quando de guarda no portão principal do Arsenal de Guerra desta capital, por um motivo frivolo, matou o seu companheiro de serviço, soldado de nome David de Oliveira, com um tiro de fuzil.

Foi relator da sentença o auditor de guerra dr. Ranulpho E. Cunha e funccionou como representante do Ministerio Publico, o promotor Paulo Whitacker.

O GOVERNO FLUMINENSE ESTÁ EFFECTUANDO UM AMPLO PROGRAMMA DE REALIZAÇÕES

(Conclusão da 1ª. pagina)

lho Junior. Reajustar as correntes de opinião ás determinações do novo Estatuto Politico do paiz é, inquestionavelmente, missão ardua e delicadissima. Mas tudo se processa normalmente sem maiores difficuldades em face do prestigio do governo fulminense perante o povo do Estado e da intelligencia politica, capacidade de acção e habilidade dos homens a quem foi confiada essa alta incumbencia.

O Estado do Rio tomou, pois, rumos definidos, marchando victoriosamente para o logar de grande destaque a que tem direito na Federação, não só pelas riquezas do seu sólo, como pelo dynamismo e elevado grão de civilização dos seus filhos.

A NOVA CONSTITUIÇÃO E O TRIBUNAL DE CONTAS

O presidente da Republica, em decreto-lei, dá providencias sobre o funccionamento daquella importante instituição

O sr. Getulio Vargas, presidente da Republica assignou, ante-hontem um decreto lei, dispondo sobre o funccionamento do Tribunal de Contas.

Decreto-lei, de 17 de novembro de 1937, dispondo sobre o actual Tribunal de Contas e dá outras providencias.

O presidente da Republica dos Estados Unidos do Brasil, usando da faculdade que lhe confere o artigo 180 da Constituição em vigor, e

Considerando que pelo artigo 114 a mesma Constituição e instituiu um Tribunal de Contas, cuja organização será regulada em lei;

Considerando que não será possivel, sem grandes damnos para a Fazenda Nacional paralysar, entre outros serviços, os de tomada de contas dos responsaveis por dinheiros e bens publicos e o seu respectivo julgamento, funcção precipua de todos os Tribunaes de Contas, e

Considerando, por essa forma, que cumpre salvaguardar os interesses do Thesouro Nacional, emquanto não tenha vida o instituto criado pela Constituição de 10 de novembro de 1937, decreta:

Art. 1º — O Tribunal de Contas, mantido pela Constituição de 16 de julho de 1934, e cujo funccionamento foi regulado pela lei nº. 156 de 24 de dezembro de 1935, continuará a exercer as suas attribuições no que concerne ás tomadas de contas abrangendo a sua jurisdicção os responsaveis por dinheiro, valores e material pertencentes á Nação, ou pelos quaes esta responda, ainda mesmo que exerçam suas funcções, ou residam no exterior, bem como os herdeiros, fiadores e representantes dos ditos responsaveis.

Art. 2º — Compete, ainda, ao mesmo Tribunal, quanto á despesa

1º — effectuar, directamente, ou por suas delegações, registo prévio dos actos da administração publica de que resulte obrigação de pagamento pelo Thesouro Nacional, ou por conta deste, como sejam:

a) Concessão de aposentadorias, jubilação e reforma de civis e militares, bem como as de montepio civil ou militares meio soldo e outras pensões do Estado, para verificação da regularidade da concessão e do direito aos vencimentos estipulados;

b) contratos, ajustes, accordos ou quaesquer obrigações, que gerem origem a despesa de qualquer natureza, bem como a prorogação, suspensão ou revisão dos ditos actos;

c) ordens de pagamento e de adeantamento, expedidos pelos diversos ministerios, ainda que por telegramma, para fóra ou dentro do paiz.

2º — Examinar, registar e distribuir os creditos orçamentarios e addicionaes abertos.

Art. 3º — A recusa do registo suspende a execução do contracto ou cumprimento das ordens de pagamento até o pronunciamento do presidente da Republica que por despacho expresso determinará o cancellamento ou execução do acto. Da decisão superior será dado conhecimento ao Tribunal de Contas, para os devidos fins.

Art. 4º — Não dependem de registo prévio do Tribunal de Contas:

I — As despesas de vencimentos, ajudas de custo e transporte de pessoal; se de pensionistas que solicitem o pagamento em estação pagadora diversa daquella em que recebiam, e as de funeral dos contribuintes do montepio civil;

II — As despesas com o pagamento de letras, bilhetes e promissorias do Thesouro e de quaesquer titulos da divida fluctuante e dos juros devidos;

III — As despesas miudas e de prompto pagamento das repartições, que serão realizadas mediante adeantamentos.

As despesas de que trata este artigo serão, porém, registadas a "posteriori".

Art. 5º — O exame do tribunal, para o effeito do registo, instituir-se-á, nos casos do artigo antecedente, sobre: as ordens de pagamento, as contas e quaesquer documentos das operações realizadas, ou sobre os processos que as mesmas houverem dado origem ou causa.

Paragrapho unico — Se o Tribunal entender que taes despesas foram legalmente feitas, ordenará o registo simples; ao contrario, mandará registal-as "sob reserva", fazendo as devidas communicações ao presidente da Republica que decidirá, afinal.

Art. 6º — Todas as requisições de pagamento, de adeantamento e de distribuição de creditos, serão submettidos ao registo do Tribunal de Contas, por exclusivo intermedio do Ministerio da Fazenda ou autoridades por este delegada.

Paragrapho unico — Os processos ou documentos referentes a despesas já realizadas, na conformidade do artigo 1º, serão encaminhados directamente áquelle Tribunal, para effeito do registo "a posteriori", pelas repartições pagadoras.

Art. 7º — Os balancetes mensaes das repartições arrecadadoras e pagadoras, levantados pela Contadoria Central da Republica e suas delegações, continuarão a ser remettidos ao Tribunal de Contas.

Art. 8º — O pagamento das despesas do pessoal e material do Tribunal de Contas continuará a ser normalmente attendido, á conta das dotações existentes.

Art. 9º — Revogam-se as disposições em contrario.

Rio de Janeiro, 17 de novembro de 1937, 116º da Independencia e 49º da Republica. — (aa.) Getulio Vargas — Arthur de Souza Costa.

X Feira Internacional de Amostras
GRANDES PAVILHÕES ESTRANGEIROS COM SUAS REPRESENTAÇÕES — O COMMERCIO — A INDUSTRIA EM MAGNIFICOS "STANDS"
CONCERTOS AO AR LIVRE
HOJE — "DIA DA BANDEIRA" — Grandes festejos em homenagem ao Exercito Nacional
No Auditorio, de 1 ás 8 da noite, grande concerto pelo conjunto musical da Policia Municipal — A' noite, exhibições maravilhosas de Frankstein
GRANDE PARQUE DE DIVERSÕES, COM 14 NOVIDADES
1$000 — ENTRADA — 1$000

Doenças ano-rectaes E DOS INTESTINOS
Dr. Lauro Borges
Tratamento das hemorrhoidas sem operações e sem dôr
RODRIGO SILVA, 14 - 3.º
22-1250

DULCINA - ODILON
HOJE ás 20 e 22 horas em elegante "première" de
Certa Noite em Nova York...
NO RIVAL
Bilhetes á venda com grande procura.
Amanhã: Vesperal ás 16 hs.

AS MODIFICAÇÕES NA JUSTIÇA

VARIAS TRANSFORMAÇÕES CRIADAS POR EFFEITO DO DECRETO-LEI N.º 2.139

A extincção do apparelho judicial feita pelo decreto-lei hontem dado á publicidade, occasiona varias modificações no processo para os autos ora em andamento, pelo que é interessante notar varios pontos attingidos em consequencia desse acto do presidente da Republica.

Os feitos pendentes de julgamento nos extinctos juizos federaes, por exemplo, serão doravante encaminhados ás justiças locaes dos respectivos Estados, do Districto Federal e do Territorio do Acre, exceptuando-se, de accôrdo com o art. 4º paragrapho 1º, os que já tiverem o "visto" de um ou mais ministros em exercicio; b) os embargos oppostos a accordãos da mesma Côrte Suprema, nos termos do art. 6º da presente lei, e ando recebidos por serem considerados relevantes, de conformidade com o art. 9º paragrapho 1º do decreto n. 20.106, de 13 de junho de 1931.

TRES VARAS FEDERAES

No Districto Federal foram criadas (artigo 9º) tres varas de juizes de Direito dos Feitos da Fazenda Publica, desapparecendo o actual Juizo dos Feitos da Fazenda Municipal. E' attribuida aos novos juizes competencia exclusiva, processar e julgar os executivos fiscaes em que a Fazenda da União ou do Districto funcciona como autora, ré, assistente ou oppoente, cabendo recurso para o Supremo Tribunal ou para o Tribunal de Appellação. São criados, tambem, 3 cartorios aos quaes se encaminharão os autos das causas civeis em andamento nos 1º, 2º e 3º officios da extincta Justiça Federal.

O MANDADO DE SEGURANÇA

Dispõe sobre o "mandado de segurança" o artigo 16, mantendo esse remedio excepto contra os actos do presidente da Republica e dos ministros de Estado.

DEVOLVIDOS A' ADMINISTRAÇÃO MUNICIPAL

Os processos de infracção de posturas municipaes que não tiverem sido julgados até ante-hontem, serão devolvidos á Administração Municipal, perante a qual será interposto em grau de recurso e dentro de 30 dias, que lhes será assignado por edital publicado no jornal encarregado das publicações officiaes da Prefeitura do Districto Federal, a defesa que assistir ás partes a quem foram impostas as multas, acompanhada ou não da prova de que dispuzerem se não obstante a multa fôr mantida pela autoridade administrativa, esta inscreverá a divida e remetterá a certidão á Procuradoria dos Feitos da Fazenda Municipal, para cobrança judiciaria mediante processo executivo final.

OS SUBSTITUTOS LEGAES DOS MINISTROS

Substituirão os ministros do Supremo Tribunal em impedimento os membros do Tribunal de Appellação.

OS RELATORES E AS DECISÕES

Os relatores dos feitos, pela nova legislação, estão obrigados a assistir ao seu julgamento mesmo quando afastados do Supremo Tribunal ou do Tribunal de Appellação.

CASA LISTER Ltda.
Rio de Janeiro — RUA S. JOSE', 87 — Tel.: 22-0771
End. Tel. "Cirurgia"
PERITOS em: Installações de hospitaes, consultorios medicos, casas de saude, laboratorios, raios X, Diathermia.
GRANDE STOCK em: Instrumentos de cirurgia — Material para consultorios de medicos — Hospitaes — Laboratorios — Accessorios de pharmacia — Material de ensino

HEIDER VILLARES SUCENA
FAUSTO DE FREITAS E CASTRO
ADVOGADOS
RUA DA ALFANDEGA, 47-3º and. (Sala da frente)
TEL. 23-0066

Noticias do Estado do Rio

PONTO FACULTATIVO EM TODO O ESTADO — INSTALLOU-SE A COMMISSÃO ORGANIZADORA DA REFORMA JUDICIARIA — COMMEMORAÇÕES DO "DIA DA BANDEIRA" — OUTRAS NOTAS

PONTO FACULTATIVO NAS REPARTIÇÕES FLUMINENSES EM COMMEMORAÇÃO AO "DIA DA BANDEIRA"

O interventor federal assignou hontem o decreto tornando o ponto facultativo nas repartições do Estado em commemoração ao "Dia da Bandeira".

INSTALLOU-SE A COMMISSÃO ORGANIZADORA DO PROJECTO DO REFORMA JUDICIARIA

Na sala das sessões da Côrte de Appellação, realizou-se hontem a installação da commissão organizada pelo dr. Horacio de Carvalho Junior, secretario do Interior do Estado, para elaborar o projecto de reforma judiciaria. Compareceram todos os seus membros que são os seguintes: desembargadores Oldemar Pacheco e Itabaiana de Oliveira, ministro dr. Fidelis Sigmaringa Seixas, procurador geral do Estado dr. Ivahy Nogueira Itagiba e o juiz Luciano Ferreira da Silva.

Foi eleito presidente da commissão o dr. Oldemar Pacheco, que immediatamente designou para relator o desembargador Itabaiana de Oliveira.

NA CÔRTE DE APPELLAÇÃO Compulsoria dos desembargadores

Na ultima sessão da Côrte de Appellação ficou assentado que os magistrados attingidos pela compulsoria só serão afastados dos cargos após um acto declaratorio do Executivo, determinando a aposentadoria. Deixaram de se manifestar os desembargadores attingidos pela medida.

Pelo desembargador Henrique Jorge, foi communicado ao presidente da Côrte que não mais compareceria aos trabalhos por se achar automaticamente aposentado.

OS QUE CONFERENCIARAM COM O INTERVENTOR

Esteve em conferencia com o sr. interventor, no Palacio do Ingá, o coronel Djalma José Alvares da Fonseca, commandante geral da Força Militar; os srs. Jayme Araujo Motta, José Bento de Barros, Mario Hygo Madeira e Francisco Cardoso Siqueira, que faziam parte da commissão de proprietarios no municipio de Barra de S. João.

— Foram recebidas pelo sr. interventor as seguintes pessoas: Ferreira da Silva, Felippe Nery de Siqueira, commandante José Milhien Filho, capitão Mario Lopes Martins, drs. Mario Pinotti, Armando Vieira, Joel de Carvalho, Eduardo Duvivier, Nilo Alvarenga, Cid Bezerra de, Alberto Maranhão, Euripedes Silva, Accacio Borges, Nelson Kemp, Toledo Pizza, Basilio Ribeiro Manso, J. Chermont, Oswaldo de Oliveira Penna, Alberto Maranhão, Antonio J. de Almeida, José Bento de Barros; uma commissão de medicos do Hospital de Prompto Soccorro de Nictheroy, composta dos drs. Sylvio Baleeiro, João Corrêa Arantes de Carvalho, Luiz Botelho, Oswaldo Abreu, Edgard Porto, Mario Monteiro e Helenio Gregorio; uma commissão de usineiros de Campos, composta dos srs. Julião Nogueira, Fernando Pessôa de Queiroz, e Edilberto Ribeiro de Castro; o dr. Edmundo Bittencourt, fundador do "Correio da Manhã".

— O dr. Edmundo Bittencourt agradeceu ao cmte. Amaral Peixoto o convite que este lhe fizera para prefeito de Therezopolis, onde reside.

Declarou que, por motivo de saude, não podia aceitar o cargo, assegurando, entretanto, a sua integral solidariedade á nova administração fluminense, da qual disse esperar dias de felicidade e prosperidade para o Estado. O interventor fez sentir, porém, ao fundador do "Correio da Manhã" que, muito embora não lhe fosse permittido insistir no convite, dado o motivo allegado para a sua recusa, fazia todo empenho na collaboração do dr. Edmundo Bittencourt para a escolha de um nome que contentasse a população da cidade serrana.

PREFEITOS EM CONFERENCIA COM O INTERVENTOR

Conferenciaram com o sr. interventor os seguintes prefeitos: coronel Caxias, de Itaguahy; dr. Ricardo Xavier da Silveira, de Iguassú; Altivo Linhares, de Miracema; Francisco Lima, de São Gonçalo; Antonio Joaquim de Oliveira Galindo, de Angra dos Reis; Clarimundo dos Santos Padua, de Paraty; Oswaldo Terra, de Valença; Brandão Junior, prefeito municipal de Nictheroy; e dr. João Francisco de Almeida e o dr. José Paulino Soares de Souza, que respondia pelo expediente da Prefeitura de Nictheroy.

NO PALACIO DO INGA' DOM JOSE' ALVES PEREIRA E O DR. MARIO ALVES — EX-DIRECTOR DO GABINETE DO ENTÃO MINISTRO DA JUSTIÇA, EMBAIXADOR MACEDO SOARES

Pelo interventor foi recebido hontem no Palacio do Ingá, s. ex. revma. d. José Pereira Alves, bispo de Nictheroy, ex-director do gabinete do ministro Macedo Soares.

COMMEMORAÇÕES DO DIA DA BANDEIRA EM NICTHEROY

O governo do Estado do Rio tomou as providencias necessarias para que as commemorações do "Dia da Bandeira" se revistam do maior brilhantismo possivel.

Nas praças publicas, nas escolas, nas repartições, em toda parte será prestado o culto condigno ao Pavilhão Nacional, conforme o programma organizado e que abaixo publicamos:

NO PALACIO DO INGA'

As 19.30 o sr. Interventor Federal do Estado falará em Palacio, pronunciando um discurso allusivo a data e que será irradiado pelo Departamento de Estatistica e Publicidade, que para tal fim se utilisará da onda sonora de P. R. D. 8, Radio Club Fluminense (1.320 kilocyclos).

NA PREFEITURA DE NICTHEROY

O dr. Paulino José Soares de Souza Netto, prefeito interino, assignou uma portaria solicitando o comparecimento de todo o funccionalismo, ás 11.45, no edificio da Prefeitura afim de assistir o solenne hasteamento da Bandeira Nacional.

NA PRAÇA DA REPUBLICA

Haverá concentração de alumnos das escolas primarias, secundarias e professionaes, ás 9 horas.

Nesse local será desenvolvido o seguinte programma:

1º — Hasteamento da Bandeira, sendo nesse momento cantado o hymno á Bandeira, pelos alumnos presentes, acompanhados por banda de musica.

2º — Orações allusivas ao acto.

3º — Encerramento da solennidade sendo cantado o hymno Nacional pelos alumnos presentes acompanhados por banda de musica, desfilando em seguida deante do Pavilhão Nacional todos os escolares.

Nas solennidades realizadas na Praça da Republica, tomarão parte os seguintes grupos escolares: Joaquim Tavora, Felisberto Carvalho, Aydano de Almeida, Benjamim Constant, Aurelia Quaresma, Euzebio Queiroz, Guiomar Gomes, Silva Pontes, Pinto Lima, Raul Vidal, Joaquim Leitão e conselheiro Jobime.

Os Grupos Escolares Joaquim Tavora e Felisberto Carvalho terão conducção especial -bonde- em vista da distancia á ser percorrida.

Será organizada no local pela Prefeitura de Nictheroy, um serviço de soccorros, distribuição de agua, etc., e o Departamento de Estatistica e Publicidade installará sua apparelhagem de radio.

Nas escolas isoladas, cursos nocturnos e grupos escolares que não tomarem parte na concentração da Praça da Republica serão tambem realizadas solennidades em honra ao Pavilhão Nacional.

Ainda em todas as escolas do Estado a data será commemorada tendo o Director de Educação, dr. Raul Veiga, baixado um edita, nesse sentido aos srs. inspectores regionaes de ensino.

Aos prefeitos municipaes, conforme noticiámos, o dr. Horacio de Carvalho Junior, secretario do Interior e Justiça dirigiu um telegramma circular solicitando que desenvolvam o melhor dos seus esforços no sentido de se revestirem as commemorações do "Dia da Bandeira" da maior imponencia, assim como a [illegible] installados altos falantes nas praças publicas, facilitando desse modo, a divulgação do discurso que o sr. interventor pronunciará naquelle dia, em [illegible] as [illegible] que será irradiado pelo Departamento de Estatistica e Publicidade.

NA FORÇA MILITAR

O cmte. da Força Militar, capitão Djalma José Alvares da Fonseca organizou um programma de commemorações ao "Dia da Bandeira" constante de desfile, jogos sportivos, etc.

Esse programma obedecerá a seguinte ordem:

A's 12 horas — Formatura das unidades da Força (desarmadas); hasteamento da Bandeira Nacional (cantado).

A's 12.15 horas — Leitura do Boletim allusivo á data; canto do hymno á Bandeira; conferencia feita pelo aspirante a official Martyrio Octaviano de Oliveira (no Casino dos Officiaes).

A's 12.45 horas — Provas sportivas no esq. de cav.; entrega de premios.

A's 18 horas — Arriamento da Bandeira; retreta na praça Martim Affonso, das 20 ás 22 horas. O rancho das praças será melhorado, nos termos do art. 318 do Regulamento em vigor.

MEDIDAS CONTRA A JOGATINA NO INTERIOR DO ESTADO

Durante a conferencia realizada ante-hontem no palacio do Ingá, entre os srs. commandante Amaral Peixoto, interventor federal; Horacio de Carvalho Junior, secretario do Interior e Justiça e Antonio Roussoulières, chefe de Policia, foi cuidadosamente examinada a questão das licenças concedidas pelo governo passado para a exploração de casas de jogos e diversões. Ficou deliberado que o sr. secretario do Interior e o sr. chefe de Policia se dirigissem por via telegraphica, respectivamente, aos srs. prefeitos e delegados regionaes de Policia, determinando a cassação das licenças porventura existentes, bem como o fechamento immediato das casas de tavolagem que funccionem no Estado. Apenas uma excepção será tolerada, até ulterior deliberação, para os centros de turismo, estações balnearias, ou climaticas desde que os casinos ahi installados satisfaçam plenamente, a criterio das autoridades, todas as condições de conforto requeridas para estabelecimentos desta categoria."

O Papa concedeu audiencia a numerosos prelados

CIDADE DO VATICANO, 18 (United Press) — O Papa concedeu audiencia a numerosos prelados e a outras personalidades, entre os quaes estavam o dr. Constantino Herdocia, ministro da Nicaragua junto á Santa Sé e monsenhores Melansen, arcebispo de Edmonton, e Mc Nally, arcebispo de Halifa.

A' tarde o pontifice recebeu trezentos casaes que recentemente contrairam matrimonio, na sala do Consistorio, exhortando-os a "procrearem para a reconstrucção desta pobre sociedade, affligida por tantos males".

Acamado o presidente Roosevelt

WASHINGTON, 18 — A Casa Branca informou que o presidente Roosevelt se acha acamado com uma ligeira perturbação intestinal, além de soffrer de abcesso em um dente. O medico do presidente declarou que este se está restabelecendo rapidamente depois da extracção do dente infeccionado. — (U. P.).

Injecções a domicilio
em Copacabana, Leme e Ipanema
Senhora com muita pratica applica
TELEPHONE 27-2299

Encerramento das Aulas na Escola Geral de Policia

AS SOLENNIDADES DE HONTEM NA DIRECTORIA DE SEGURANÇA

André Romero

A Escola Geral de Policia, departamento educacional da directoria de Segurança encerrou, hontem, as aulas do corrente anno lectivo.

Com a presença dos srs. Lourenço Mega e André Romero directores de Segurança e da Escola, respectivamente, todo corpo docente e grande numero de alumnos, tiveram inicio as solennidades.

Falou, em primeiro logar, o professor dr. Edmundo Francisco Vieira, que historiou as proveitosas actividades da Escola que vem transformando a Policia Municipal numa repartição de profissionaes adestrados e concitou a todos que estivessem sempre na defesa da ordem.

A seguir, falou o commissario Amadeu Alves Merlino, que disse ser policia e uma entidade que não se improvisa, que se plasma á medida dos nossos desejos, mas antes, faz-se aos poucos progressivamente, com estudo previo e aprimoradamente da cultura e das faculdades de observação e deducção. E esse trabalho realizou-o a Escola Geral de Policia transformando inexpertos funccionarios, nomeados, alguns sem que se lhes exigissem maiores provas, mas apenas pelo chamado "criterio politico" em abnegados policiaes, que vem prestando os mais assignalados serviços á população carioca.

Falou, logo após, o alumno coronel Horacio Figueira, que exaltou os serviços prestados pela Escola, não só preparando pela illustração, funccionarios á altura do cargo, como ainda despertando-lhes o amor á profissão, profissão que não é um "modus vivendi", mas de sacrificio pelo bem publico, pela ordem.

Proseguindo, o coronel Honorio Figueira o director da Escola, sr. André Romero, pelo discortinio com que orienta o estabelecimento que dirige. O orador passou a seguir, referir-se ao dr. Lourenço Méga, director de Segurança, tambem em termos elogiosos e concluiu sua oração sob uma salva de palmas.

Encerrando as solennidades, falou o director da Escola Geral de Policia, que num improviso, exaltou a importancia da funcção policial e as grandes responsabilidades de todo o mantenedor da ordem nos sombrios momentos que atravessa a patria brasileira.

Commentarios em torno da nomeação dos novos cardeaes

O SACRO COLLEGIO SOMENTE CONTA COM UMA VAGA

CIDADE DO VATICANO, 18 (United Press) — Com a recente nomeação de mais cinco cardeaes, o Sacro Collegio somente conta com uma vaga.

Os cardeaes italianos, que geralmente são em muito maior numero que os estrangeiros, somente têm agora uma vantagem de nove logares, de vez que aquelles são em numero de trinta e nove e estes de trinta.

Dos cardeaes estrangeiros, seis são francezes, quatro norte-americanos, tres hespanhoes, tres allemães e dois polonezes.

A Belgica, a Hungria, Portugal, Canadá, Irlanda, Argentina, Brasil, Austria e Inglaterra têm somente um cardeal cada. Existe ainda o cardeal Ignace, Gabriel Tappouni, patriarcha de Antiochia.

Dos sessenta e nove membros do Sacro Collegio, um foi nomeado pelo Papa Leão XIII, tres por Pio X, dez por Benedicto XV e cincoenta e cinco pelo actual chefe da igreja.

Durante o reinado de Pio XI falleceram sessenta e sete cardeaes.

Collidiram no ar

DOIS AVIÕES POR OCCASIÃO DAS MANOBRAS EM BUENOS AIRES

BUENOS AIRES, 18 (United Press) — Quando onze aviões militares manobravam sobre o Campo de Mayo, na manhã de hoje, dois delles collidiram no ar e um precipitou-se ao solo, do que resultou a morte do respectivo mecanico, de nome Ferrari. O piloto, sargento Gonzalez, salvou-se.

Os occupantes do outro apparelho nada soffreram.

Halifax viaja pelo territorio allemão

BERLIM, 18 — Soube-se que o visconde Halifax, acompanhado do sr. von Neurath, partirá hoje para Berchtesgaden, pelo expresso das 21.20 horas, devendo chegar amanhã ás 9 horas a Munich.

Desta cidade lord Halifax proseguirá viagem em automovel até Obersalzberg, onde deverá chegar cerca das 11 horas. — (U. P.).

Em visita de cortezia a Roma

BELGRADO, 18 — O presidente do Conselho de Ministros, sr. Stoyadinovitch, resolveu fazer uma visita de cortezia a Roma, nos primeiros dias de dezembro, em retribuição á visita feita a Yugo-Slavia pelo conde Ciano, ministro das Relações Exteriores da Italia.

Os circulos officiaes accentuam que o facto de preceder essa visita á chegada do sr. Yvon Delbos, ministro do Exterior da França, a esta capital não traduz animosidade alguma contra aquelle paiz, porquanto a viagem a Roma havia sido decidida ha longo tempo. — (U. P.).

Fomentando a Paz Mundial Por Meio de Accordos Commerciaes

OS ESTADOS UNIDOS PRETENDEM UM PACTO COM A GRÃ BRETANHA

WASHINGTON, 18 — Annuncia-se que os Estados Unidos pretendem concluir com a Grã-Bretanha um pacto commercial identico ao que foi assignado com dezeseis outros paizes, e cujos principaes objectivos são o de mutuo intercambio de mercadorias e a reducção de tarifas, de accordo com a politica Roosevelt-Hull que visa fomentar a paz mundial por meio de accordos commerciaes.

Soube-se que os Dominios Britannicos concordarão com a conclusão do accordo anglo-americano uma vez que o mesmo considere o commercio imperial e as concessões que lhes foram feitas, para impedir possiveis prejuizos resultantes da competição americana.

Será applicado o principio de nação mais favorecida, de sorte que outras nações serão beneficiadas em consequencia do crescente accesso aos mercados dos Estados Unidos e Grã-Bretanha. — (U. P.).

Na Missão da Cruz na Feira Internacional de Amostras

Tres aspectos do Stand da Missão da Cruz na Feira Internacional de Amostras, [illegible] gentis e elegantes senhorinhas [illegible] no stand de caridade [illegible]

Bandeiras e Brazões

A nova Constituição brasileira, num dos seus dispositivos, prohibe o uso e a existencia de bandeiras e brazões estaduaes. So ha uma bandeira, só ha um brazão que symbolizam a patria, em toda a sua plenitude.

O systema federativo adoptado pela Republica em 1889, mantido após a Revolução de 1930 e sustentado pela Carta de 10 de novembro, dando autonomia aos Estados, não poderia ser um incentivo á formação de pequenas republiquetas dentro de uma grande patria.

* * *

A unidade nacional foi sempre um imperativo da nossa formação historica. O primeiro imperio recebeu dos colonizadores uma nação que já se havia robustecido no ideal da sua unidade espiritual e politica. Todas as suas provincias mantiveram sempre os élos indissoluveis da sua harmonia territorial e unidas trabalharam através de decadas de evolução para a conquista de um grande destino historico. A federação, mesmo nos ultimos tempos do segundo imperio, já era amplamente defendida por um grande numero de brasileiros, que tinha á sua frente a figura impar de Ruy Barbosa. Nunca porém, passou pela mente desses batalhadores que a idéa pudesse servir para cavar rivalidades entre irmãos, instaurando sentimentos regionalistas e separatistas.

* * *

Com a fundação da Republica, os Estados começaram a criar bandeiras e brazões. Evidentemente não procuraram seus governos fomentar pruridos de um regionalismo perigoso, nem serem cumplices de apparecimento de nucleos contra o principio da unidade nacional. A verdade, porém, é que a adopção de bandeiras estaduaes, com o correr dos tempos, foi motivo poderoso para o desenvolvimento de um regionalismo exaltado.

A abolição do uso desses symbolos estaduaes foi varias vezes aventada. A Camara sempre rejeitou-a, porque os deputados, interpretando os pontos de vista officiaes dos governos dos seus Estados, combatiam o projecto com veemencia. Allegavam que as bandeiras estaduaes não collidiam com o respeito e a veneração que merece o pavilhão auri-verde da patria commum, e, apenas, symbolizavam as tradições e o passado historico de cada uma das provincias brasileiras.

* * *

O argumento era fragil. Porque as tradições dos Estados, no seu conjunto, constituem as tradições do Brasil. E sómente uma nação que sinta o orgulho do seu passado e o culto dos seus heróes, póde subsistir. Caxias, filho do Estado do Rio, é gloria do Brasil. José Bonifacio, de S. Paulo; Ruy Barbosa, da Bahia; Santos Dumont, de Minas; Osorio, do Rio Grande, não podem ser reivindicados por um exclusivismo doentio dos Estados onde nasceram. Elles pertencem ao Brasil. Esse é o pensamento exacto e verdadeiro do nacionalismo sadio e sincero.

As bandeiras estaduaes vinham, aos poucos, afrouxando os elos da unidade nacional. E, por isso mesmo, o dispositivo constitucional que as aboliu veiu ao encontro da necessidade de fortificar o amor ao Brasil e despertar na consciencia nacional o dever da solidariedade entre todos os brasileiros.

TOPICOS

ECONOMIAS

FORAM amplamente divulgadas as economias feitas no Ministerio da Justiça em face da nova Constituição. Essas economias resultam da suppressão de varios serviços, e entre elles, da Camara e do Senado, sendo, que destes ultimos, é poupada a Nação a verba de 31.098:232$200!

O trabalho do Ministerio da Justiça é interessante. Não entra em detalhes, nem em explicações. E' a arrumação de cifras que falam mais alto do que tudo. As economias citadas se referem á Justiça Federal, Justiça Eleitoral, Camara dos Deputados e Senado Federal.

Em resumo, é o seguinte o quadro demonstrativo do dinheiro poupado á Nação: Camara dos Deputados — 26.080:433$800; Senado Federal — 3.017:778$400; Justiça Federal — 5.778:884$000; Justiça Eleitoral — 14.390:800$000.

PERIGO CONJURADO

A cidadella que o governo do sr. Flores da Cunha havia armado e fortificado no Rio Grande haveria de render-se, mais dias ou menos dias. O Rio Grande do Sul, que tantas vezes na historia do Brasil, foi a sentinella avançada da integridade e da honra da Nação, tornara-se, contra a vontade do seu povo, uma ameaça permanente para a ordem publica. A interventoria do gen. Daltro Filho veiu descobrir as manobras usadas para o preparo de um golpe contra o Brasil, tramado nas trevas.

Um telegramma da Agencia Nacional, que abaixo reproduzimos, como prova dos "ideaes" do sr. Flores da Cunha, diz muita coisa. Eil-o:

"Porto Alegre, 18 — "O Estado do Rio Grande" informa que a commissão de inquerito nomeada pelo secretario das Obras Publicas para apurar a quanto montaram as despesas com as turmas rodoviarias, que nada mais eram do que corpos provisorios disfarçados, já constatou que em dois annos foram consumidos oito mil contos." — (A. N.)

A simples leitura desse telegramma dispensa commentarios...

A DERROTA DO COMMUNISMO NA HESPANHA

AOS observadores do panorama internacional parece proxima e certa a derrota final do communismo na Hespanha, tornando inuteis as previsões a respeito feitas por Lenine.

Alguns delles, como por exemplo Jacques Bardoux, em trabalho recentemente publicado na "Revue des Deux Mondes" asseguram que aquelle paiz será, ao contrario das pretensões de Stalin, o tumulo da III Internacional. E isto porque ha uma justiça cujo advento nada consegue impedir. Ella é que faz com que os partidarios de Bakounine, Stalin e Trotzki se entredevorem todos os dias, reciprocamente se eliminando, nos sangrentos altares dessa asiatica trindade. E essa mesma justiça é que determina a victoria final do Occidente contra as forças movimentadas pelo Komintern, pelo Profintern, pelos Soccorros Vermelhos, etc.

Na opinião dos que melhor conhecem os rumos da politica internacional bem perto esta, portanto, o irremediavel fracasso do communismo, em sua ultima e desesperada tentativa de expansão fóra das isoladas fronteiras da Russia.

A INGLATERRA APPROXIMA-SE DA ITALIA E DA ALLEMANHA

JACK BEALL — (Jornalista norte-americano)

A questão principal que desperta o interesse dos diplomatas, estadistas politicos de segunda ordem da Europa, se resume actualmente nisto: "Modifica a Inglaterra a sua politica externa"? O quasi inédito movimento de cortezia que se observa entre Londres e Roma pareceria indicar que assim é e que a tendencia notada conduz a um melhor entendimento com a Allemanha e a Italia, embora á custa do afastamento da França e da Russia Sovietica, sem que chegue esta ultima attitude propriamente a um rompimento.

Até aqui, a politica estrangeira do governo britanico, se se pode dizer que tem tido caracteres claros de politica, tem-no sido a cooperação da França, a defesa dos Paizes Baixos e seu apoio a Liga das Nações. A Liga saiu do controle britannico, não sem sua propria conveniencia, em razão da impune aggressão japoneza contra a Mandchuria e a tambem impune conquista da Ethiopia pela Italia.

A Belgica retirou recentemente o seu apoio ao "novo Locarno" deixando em mãos da Inglaterra todas as responsabilidades sem nenhum direito.

A França complicou a situação, estabelecendo uma alliança com a Russia Sovietica, que nunca foi muito popular em Londres. Isto fez da Inglaterra alliada de segunda mão da Russia de Stalin e fez perigar a sua posição de "honrada bolsista" e pacificadora entre as ideologias bellicosas. Conduziu a Italia e a Allemanha a um abraço mais estreito, pondo ainda o Japão do lado dos ditadores. Isto foi bastante doloroso para a Inglaterra, sem contar com os demais acontecimentos da Europa, principalmente a guerra civil hespanhola, que tem produzido uma tensão cada dia mais perigosa.

A Russia, ao começar a depuração do seu exercito, faz duvidar de que possa por em campo um exercito efficiente, em caso de necessidade. Acima de tudo isto, as finanças da França se tornam cada vez mais embaraçadas e a situação politica do paiz é summamente instavel. O primeiro ministro Leon Blum foi derrotado, e os inglezes se perguntam se o povo de Paris sairia ás ruas. Esses dias foram muito agitados e nervosos para os britannicos, principalmente quando se produziram os incidentes navaes do "Deutschland" e do "Leipzig", um atrás do outro.

De tudo isto se deduz que a politica estrangeira da Grã-Bretanha ia por máo caminho, com a Liga cambaleante e os seus dois alliados ás bordas de uma crise interna, emquanto a Hespanha ardia. A situação exigia uma medida radical.

A primeira intimação se deu quando foi sabido que o barão Konstantin von Neurath, ministro das Relações Exteriores do Reich, havia sido convidado a ir a Londres para discutir importantes questões entre os dois paizes. Foi, com effeito, como se começara balançar o trapesio do qual a Inglaterra daria uma dupla viravolta no ar, para passar das mãos da França ás da Allemanha. Porém nessa occasião se annunciou em Berlim que von Neurath não faria essa viagem. O trapesista que deveria receber a Inglaterra não estava no seu posto...

Lançando-se no espaço, os britannicos realizaram um giro vertical e tomaram a mão da França antes que fosse demasiado tarde.

Desta maneira, emquanto a união dessa vez permanecia intacta, a Grã-Bretanha experimentou a desagradavel sensação de que algum dia a França amolleceria o braço e a deixaria cair terrivelmente. Era mister buscar em redor um novo refugio.

Por óra a França dá a impressão de caminhar na frente, emquanto a Russia parece recobrar-se da experiencia, mas o Foreign Office não faz calculos para o presente. Tem que olhar para o anno proximo e, mais ainda, para a proxima decada. Alguns sustentam que os seus olhos se fixam nada menos que num seculo para a frente, mas isto é exaggerar as coisas.

Considerando as circumstancias de um ponto de vista de longo alcance, seria imprudente sustentar que a França e a Russia não soffreriam disturbios internos. Quanto a isto, parece que os japonezes estão plenamente convencidos de que a Russia não póde fazer nada militarmente em favor da China.

E' necessario que a Inglaterra não incorra em erros a respeito de seus alliados. Se occorrer alguma questão com elles, será medida de prudencia elementar que olhe em redor á procura de novas allianças ou assigne a paz com qualquer possivel aggressor, emquanto permanecer em situação de inferioridade quanto a armamentos. Não resta outro remedio á Inglaterra do que unir-se com as nações fascistas mas assim lhe seria muito facil comprar a paz a Allemanha e chegar a um entendimento com a Italia acerca do Mediterraneo, pelo menos emquanto completasse o seu armamento.

A diplomacia allemã trabalhou durante muitos annos no sentido de separar a Inglaterra da França, e a tactica de Hitler foi obter uma garantia para a Allemanha na fronteira do oeste emquanto o mundo estava seguro para os nordicos pelas fronteiras éste e sul. A Inglaterra póde garantir que não intervirá e assim comprará a paz pelo menos por dois annos. E' extremamente duvidoso que a França se mova para ajudar a Russia ou a Pequena Entente se a Inglaterra se comprometter a não intervir.

O actual movimento para procurar extinguir a hostilidade entre a Inglaterra e a Italia inclue uma carta amistosa do primeiro ministro Neville Chamberlain ao primeiro ministro Benito Mussolini e que foi respondida pelo Duce com uma nota entregue pelo conde Dino Grandi, embaixador italiano em Londres. Foi esse provavelmente o primeiro passo para um entendimento não só com o primeiro ministro Mussolini como com o seu collega de ditadura Adolf Hitler.

Daria a Inglaterra dois annos de paz. Emquanto isto, se prepararia para a batalha que poria fim ás batalhas. Se obtiver esses dois annos, provavelmente estará ella tão preparada que tambem poderá sentar-se numa cadeira de ditador.

Um eminente homem publico inglez declarou ao redactor deste artigo, ha pouco tempo: "Se pudessemos resistir até 1939, não nos importaria o que então viesse a acontecer. Que a Italia e a Allemanha tentassem alguma coisa, e não deixariamos dellas o bastante para tornar a reproduzir-se".

Dado que se aventure que a Inglaterra não faz mais do que um duplo jogo, falando de paz para poder preparar-se para a guerra, tem-se que admittir tambem que ella não procede de maneira differente dos outros. O jogo que fazem todos é desesperado, e a medida dos seus desatinos é a medida dos seus temores.

A actual fraqueza da Inglaterra no ar e nas defesas anti-aereas é bem conhecida nos circulos governantes. Deve-se confiar que elles saberão caminhar muito suavemente até que possam empunhar um poderoso bastão.

O ministro da Educação recebe congratulações pela promulgação da Nova Constituição Brasileira

O sr. Gustavo Capanema, ministro da Educação, recebeu telegrammas de congratulações pela promulgação da Nova Constituição Brasileira, dos srs. Raul Bandeira, capitão de mar e guerra e aviador naval; Alcides Costacurta, Eloádio Costa e d. Regina Maria Almeida, inspectores federaes de ensino; do padre Heliodoro Pires.

Ao ministro Gustavo Capanema foi dirigido o seguinte telegramma pelo director da Faculdade de Direito de Manaos: "Congregação Faculdade de Direito congratula-se v. ex. implantação novo regime."

O TEMPO

PREVISÕES PARA O PERIODO DAS 18 HORAS DE HONTEM AS 18 HORAS DE HOJE

Districto Federal e Nictheroy — Tempo instavel com chuvas, passando a bom no correr do dia. Temperatura: em declinio á noite, ligeira ascensão de dia. Ventos: predominarão os do sul com rajadas frescas.

Estado do Rio de Janeiro — Tempo instavel com chuvas, passando a bom no correr do dia, salvo a léste, onde será perturbado com chuvas.

Estados do Sul — Tempo: melhorará em São Paulo e bom nos demais Estados. Temperatura: em elevação. Ventos: variaveis.

Previsões validas para o trajecto da estrada de rodagem Rio-S. Paulo das 18 horas de hontem ás 18 horas de hoje.

Tempo: instavel com chuvas, passando a bom nublado. Temperatura: estavel á noite e em elevação de dia. Ventos: do quadrante sul com rajadas frescas.

DIARIO CARIOCA

EXPEDIENTE

Propriedade da S. A. DIARIO CARIOCA

DIRECTORES:
Horacio de Carvalho Junior
J. B. Martins Guimarães

CHEFE DA REDACÇÃO:
Danton Jobim

SECRETARIO DA REDACÇÃO:
Djalma Maciel

Endereço telegraphico: DIARIO CARIOCA — Telephones: Gabinete do Director 22-3633 — Administração, 22-3035 — Redacção 22-1559 e 22-2922 — Officinas, 22-0824 — Assignaturas 22-3018 — Gravura, 22-1735

PUBLICIDADE, 22-3018

ASSIGNATURAS:

Para o Brasil		Para o exterior	
Anno	50$000	Anno	80$000
Semestre	30$000	Semestre	45$000

Venda avulsa: Capital, $200; interior, $300.
Aos domingos, $200 — Interior, $300

E' cobrador autorizado o sr. J. T. de Carvalho.

CORRESPONDENCIA

Toda a correspondencia com valor ou sobre assumptos que entendam com assignaturas e outros de interesse da administração deve ser dirigida ao gerente do DIARIO CARIOCA.

INSPECTORES VIAJANTES

Percorrem o interior do paiz a serviço desta folha os srs. Romualdo Perrota e Murillo Macedo, nossos inspectores autorizados.

SUCCURSAL EM VICTORIA
Rua Duque de Caxias 50
Rep. Manoel Machado

SUCCURSAL EM BELLO HORIZONTE
Rua Carijós, 408 — (Praça 7) — Sala 4
Phone 2172
Director:
OSWALDO NEVES MASSOTE

Impressões do Brasil

André Siegfried

O sociologo francez André Siegfried visitou recentemente o nosso paiz, tendo feito uma serie de conferencias na Academia Brasileira de Letras. De volta á França, o autor de "Les Etats Unis d'Aujourd'hui" publicou, no "Le Petit Havre", uma série de artigos dos mais interessantes, abordando, com a segurança e a penetração que lhe são habituaes, problemas relativos ás nossas realidades historica, physica, social e moral. Essas chronicas nos foram remettidas, em traducção, pelo Serviço de Imprensa do Ministerio das Relações Exteriores.

Publicamos abaixo o primeiro desses artigos, intitulado "Relações entre o Homem e a Natureza". Não precisamos chamar a attenção dos nossos leitores para a autoridade do illustre pensador francez, que é, no plano sociologico, um dos grandes escriptores da nossa época.

"A impressão dominante que me deixa a estada de um mez, que acabo de fazer no Brasil, é que as relações entre o homem e a Natureza (com letra maiuscula) são nesse paiz muito differentes das de nossas regiões de climas temperados, em nossa velha Europa explorada e civilizada já ha seculos. Esse ponto de vista que qualquer pessoa é tentada a negligenciar quando estuda a America do Sul nos livros ou mesmo nos mappas impõe-se ao espirito quando se visita esse Continente, mesmo sem penetrar profundamente em sua immensidão. Sob esse angulo, que a ninguem tinha ainda preoccupado, os problemas tomam novo aspecto, acima de tudo na ordem economica: uma adaptação, uma "mise-au-point" se nos tornam necessarias para sua comprehensão, e ha nisso uma fonte frequente de mal-entendidos.

Quando o philosopho grego Protagoras dizia que "o homem é a medida das coisas" expressava uma verdade européa. Mas essa verdade faz-se erro manifesto no novo mundo, principalmente na America do Sul, onde o homem perde qualquer senso de proporção com uma natureza demasiado grande para elle. De Pernambuco a Rio ou a Santos, beirei um milhar de kilometros de litoral, mas esse milhar não é senão uma parte, uma fraca parte da costa Atlantica brasileira. Do Rio de Janeiro a B. Horizonte, capital do E. de Minas Geraes, embrenhei-se de 500 a 600 kms. no interior, mas, depois, olhando o mappa, verifiquei que mal havia penetrado na enorme massa do continente, cujas dimensões desanimam com effeito a comparação. De Norte a Sul, ou de Leste a Oeste, o Brasil tem 4 mil kilometros; sua superficie attinge quasi nove milhões de kilometros quadrados: a França caberia tres vezes em Estados como o Pará e o Amazonas, que não passam, em summa, senão de dois dos vinte e um Estados do Brasil.

Essa natureza, que não foi concebida pela nossa escala, esmaga o homem pelo seu poder e é para falar propriamente inhumana. Temos que admiral-a, ainda que o sentimento instinctivo seja de temor, mas, de um temor com a qual não tenha ella affinidades. A bahia do Rio de Janeiro, esta maravilha de verdade, espanta mais do que não consegue seduzir: essas montanhas de granito sombrio, de fórmas insolitas e gigantescas, a pique sobre o mar e abrindo brechas no céo com agulhas atrevidas, não nos cansamos de admirar tudo isso, mas — todos me disseram — ninguem chega a amar tudo isso, como acontece tantas vezes na Europa das molduras naturaes harmoniosas e familiares. A sensação que domina é a de indifferença, de inhumanidade da natureza.

O clima dos tropicos acaba por despaizar o europeu, que não reencontra o rythmo de suas estações, porque ali não ha estações: quando muito verão e inverno, o que significa a estação secca e a estação chuvosa, succedendo-se quasi sem transição. Quando o sol brilha todos os dias, com um azul garantido, muito menos por isso o olham, e perdem todos o sentido do tempo debaixo de um céo que não se renova. "Não temos necessidade de olhar o céo, escreve um brasileiro, não nos preoccupamos com elle, emquanto na Europa, que espera e que alegria ao approximar da primavera!"

Mais forte ainda é essa sensação do poderio perigoso da natureza quando se topa com a floresta. Na Europa, na França, não sabemos o que seja isso. Entre nós, a floresta tornou-se um ser fraco, que é preciso proteger, porque ella por certo desappareceria se não fosse objecto de uma attenção de todos os instantes, confiada a um corpo de funccionarios especializados. A valorização do sólo, isto é, civilização, fez-se ás custas della. Na America, notadamente na America do Sul, por ser mais tropical, a floresta só é conquistada imperfeitamente. Ao menor descuido ver-se-ia a vegetação retomar o terreno que lhe havia sido ganho. Esse calor humido e constante é gerador de uma vida borbolhante e invasora, que não acolhe bem o homem. Assim, as immensas reservas de riquezas naturaes do continente sul-americano deixam uma dupla e contraditoria impressão: primeiro, a confiança justificada de que essas riquezas são illimitadas, inesgotaveis; e depois, ao mesmo tempo, a consciencia de que sua exploração, a despeito de certas apparencias, é difficil, e de que sua conquista permanece, em summa, precaria.

Essas observações serão uteis de fazer, porque esclarecem as condições da vida economica, sublinhando a necessidade de raciocinar de outro modo que não em nossos velhos paizes. O campones francez collabora com a natureza, com as estações, e dessa collaboração nasceu um liame complexo, que contém interesse, sentimento, quasi attracção physica. Os productos da natureza não são dados, mas o resultado, depois de tudo, é proporcionado ao trabalho de modo que, por elle, o cultivador vem a amar seu esforço. No Brasil o sólo, quasi virgem, não exige do agricultor trabalho semelhante. E, essas culturas, acima de tudo no Norte, estão apparentadas com a simples recollecção. Quando a terra começa a ficar fatigada, basta mudar de sitio e ir um pouco mais adeante. Nas explorações de talhe quasi fabuloso que são certas fazendas, encontram-se frequentemente, ao lado das plantações actuaes, antigas plantações abandonadas e caducas. A colonização se faz largamente por esse deslocamento, deixando atrás de si, não terras conquistadas sobre as quaes se possa apoiar um adeantamento novo, mas espaços usados que voltam ao alqueire. O perigo é o excesso de facilidades; mas, do lado opposto, ha o choque do perigo contrario, perigo de uma massa de natureza impenetravel, impossivel de vencer. A immensidade, que fornecia base magnifica á confiança, transforma-se então em fonte de desanimo. E, de um como de outro lado, faltam ao homem, em relação ás coisas naturaes, este sentido da proporção, gerador de disciplina, que mais que qualquer outro traço caracteriza sem duvida o esforço economico da Europa.

Assim o sul-americano é óra um vencedor, óra um vencido mas, mais raramente, um collaborador regular da natureza. A vida economica apparece então como uma successão de tentativas, das quaes algumas triumpham brilhantemente, outras caem redondamente, seja porque o sólo se tenha esgotado temporariamente, seja porque os mercados de exportação enfraqueçam e falte o escoadouro remunerador. Dahi, sem duvida, esses traços da vida dos negocios: crises catastrophicas succedendo a "booms" ruidosos; dahi tambem a necessidade de mudar de vez em quando, o producto que serve de base fundamental para a prosperidade. O assucar, o ouro, a borracha, o café, foram successivamente os leaderes da prosperidade brasileira; amanhã poderá ser o algodão, ou então de novo a borracha. Compete-nos a nós comprehender que esse desenvolvimento em circulos successivos, com phases alternadas de esplendida exaltação e de depressão, corresponde a condições naturaes que constituem justamente a personalidade profunda de um continente."

UMA HORA E POUCO DE MUSICA, HOJE, NO "METRO", COM A APRESENTAÇÃO DE "MANIA DE HOLLYWOOD"

UM "TEAM" DE COMICOS INTERPRETANDO ESSA PRODUCÇÃO DE HAL ROACH PARA A METRO

Dois "momentos" de "Mania de Hollywood", o alegre film de hoje no "Metro": no alto, Jack Haley, Rosina Lawrense e Patsy Kelly. No circulo, o Gordo e o Magro

Leve, movimentado, com um team de comicos de verdade, o film de hoje no "Metro" vae cumprir amplamente a finalidade que se propoz: divertir. Trata-se de "Mania de Hollywood" (Pick a Star), producção de Hal Roach para a Metro Goldwyn Mayer, com Patsy Kelly, Jack Haley, Rosina Lawrence, Mischa Auer, Lyra Roberti, e entre outros, o Gordo e o Magro, que interpretam, como os outros, divertidissimas sequencias da saborosa comedia musical. A historia narra as peripecias de uma vencedora num concurso de belleza que, sem recursos, chegou a Hollywood de avião. Disso nascem situações hilariantes, banhadas de bonitas melodias e aqui e ali de motivos de "feeric". Mischa Auer, que ultimamente tanta popularidade tem conseguido, apparece na pelle de um temperamental e ardoroso "astro" de cinema.

Films em cartaz

PLAZA — "O Cancioneiro Naval" (Warner) com Dick Powell. — Horario: 2 — 4 — 6 — 8 e 10 horas.

—x—

METRO — "Mania de Hollywood" (Metro Goldwyn) com o Gordo e o Magro, Patsy Kelly e Jack Haley. — Horario: 1|2 dia — 2 — 4 — 6 — 8 e 10 horas.

—x—

PALACIO — "Canção da Lembrança" (Ufa) com Martha Eggerth. — Horario: 2 — 3.40 — 5.20 — 7.00 — 8.40 e 10.20 horas.

—x—

ALHAMBRA — "Yoshiwara" (Programma Serrador) com Sessue Haiakawa. Horario: 2 — 4 — 6 — 8 e 10 horas.

—x—

ODEON — "Alegre e Feliz" (Paramount) com Irene Dunne e Randolph Scott. — Horario: 2 — 4 — 6 — 8 e 10 horas.

—x—

IMPERIO — "Café Metropole" (Fox Film) com Alice Faye. Horario: 2 — 3.40 — 5.20 — 7.00 — 8.40 e 10.20 horas.

—x—

GLORIA — "Pirataria Moderna" (R. K. O.) com George O' Brien. Horario: 2 — 3.40 — 5.20 — 7.00 — 8.40 e 10.20 horas.

—x—

PATHE' PALACIO — "Marujo Intrepido" (Metro Goldwyn) com Freddie Bartholomew — Horario: 2 — 4 — 6 — 8 e 10 horas.

—x—

BROADWAY — "Extranhos em Lua de Mel" (Gaumont British) com Constance Cummings. Horario: 2 — 3.40 — 5.20 — 7.00 — 8.40 e 10.20 horas.

—x—

REX — "Musica do Coração" (R. K. O.) — com Bobby Breen. Horario: 2 — 4 — 6 — 8 e 10 horas.

—x—

RIO — "A Dama do Seculo" (Internacional Films) com Elvire Popesco. Horario: 2 — 4 — 6 — 8 e 10 horas.

—x—

PATHE' — "Corações Errantes" com William Boyd. Sessões continuas a partir de 1 hora.

CINEMA

CHARLIE CHAN E O SEU NOVO CASO!

Uma scena de "Charlie Chan" na Broadway"

Charlie Chan, depois de ter visto mr. Moto desvendar aquelle mysterio impenetravel em — Mysterioso sr. Moto — sentiu-se naturalmente ferido no seu orgulho de invencivel, e para não ficar atraz, apparece-nos agora numa sensacionalissima aventura policial, cujo argumento original e palpitante desafia a arguicia dos mais finos e peritos detectives.

Um crime em plena Broadway, a cidade das luzes, dos theatros e de maior movimento dos Estados Unidos! E a este crime succederam-se muitos outros, e talvez muitas outras calamidades teriam acontecido, se não surgisse no meio da treva e do terror que cercava o responsavel, a figura calma, muito calma e ironica de Chan, o sabio e astucioso detective chinez!

Charlie Chan na Broadway — este é o titulo da ultima aventura de Warner Oland — e sem duvida alguma, o mais perfeito, mais intrigado e luxuoso dos films da famosa serie que a 20th Century-Fox vem apresentando com o maior e mais justo successo, pois apresenta afora a personalidade unica de Oland, outros artistas de responsabilidade, destacando-se Keye Luke, Donald Woods, J. Edward Beomberg, Louise Henry, Harold Huber, Joan Marsh, Marc Lawrence, Douglas Fowley, Leon Ames, Joan Woodbury e innumeros outros, todos contribuindo magistralmente para o augmento de interesse que esta producção da 20th Century-Fox irá despertar entre os milhares de admiradores da arte difficil e perfeita de Charlie Chan!

— Charlie Chan na Broadway será finalmente estreado na proxima segunda-feira na tela do Rex!

Casta Suzanna — Um film divertidissimo e luxuoso, segunda-feira no Palacio

Meg Lemonier a endiabrada.. Suzana do film "Casta Suzana" que o Palacio vae exhibir, segunda-feira proxima

"Casta Suzanna", cuja parte musical é a mestra da operetta, possue, no cinema, um tratamento excepcional que a valorisa sobremodo. E' um espectaculo para qualquer publico, repleto de situações [illegible] que farão rir e gargalhar [illegible] vezes, o mais austero espectador.

Raymu, excellente comediante, de grande renome em França, encarna numa caracterização notabilissima, o [illegible] Des Aubrais, [illegible] Moulin Rouge [illegible] querido das mulheres e [illegible] da farra [illegible] [illegible] endo...

"Casta Suzanna" é um film que diverte e enthusiasma, tanto pela riqueza dos seus interiores, como pela sua musica saltitante e expressiva. Agradará a velhos e jovens para [illegible] se aos primeiros relembra [illegible] passado, a estes [illegible] vale por uma satyra ferina ao presente.

Sua exhibição terá inicio no Palacio a partir de segunda-feira proxima.

Cresce a curiosidade em torno de "Maria Papoila"

Natural o que está se passando — cresce a curiosidade em torno do novo film portuguez de Leitão de Barros — "Maria Papoila".

E' que se trata de um film eminentemente popular, e o film popular tem sempre encantos. "Maria Papoila" é a psychologia de uma raça apanhada em flagrante, sem o amaneirado e o retorcido que a moda infringe aos seus apaniguados.

Ha nelle scenas campestres, figuras simples que passam na vida cantando, ainda quando a dor os amarra a um dever imperioso. O film agrada, porque o povo ama o povo. E é nesse meio que se encontram episodios de amor verdadeiramente enternecedores. Vemos que a paixão de "Maria Papoila" leva-a a sacrificar a sua reputação para salvar o homem a quem ama arrebatadamente, mas desinteressadamente.

Ha no film portuguez uma belleza estranha, ao passo que situações engraçadas mantém o publico em constante boa disposição.

Por outro lado, não ha crimes, não ha tiros, não apparecem na téla desses monstros humanos que parecem não ter outra missão na terra que espalhar o mal, a desordem, o panico.

E' um film com movimento e acção, em que ha tambem bom som e optima photographia. Vemos nelle recantos idyllicos e pittorescos de Portugal.

Surge Lisboa, a linda cidade de marmore e granito. Passam ante os olhos enamorados e saudosos dos panoramas de sonho, o moderno Estoril e todo um rol de paizagem portuguezas.

Antonio Silva em uma scena do film "Maria Papoila"

Passam bandos de recrutas a caminho dos quarteis, sempre alegres, sempre bem dispostos, cantando embora ás vezes tragam no coração a sombra das saudades.

Das bocas brotam como de nascentes, ora sorrisos, ora canções e beijos. E digamos que a musica e as canções são de Frederico de Freitas, a batuta magica que deu tambem a "A Severa" aquellas harmonias tão lindas.

E, quem é "Maria Papoila"? Uma artista nova: Mirita Casimiro, a filha do famoso cavalleiro tauromachico José Casimiro. O que ha de expressão e graça no seu gesto é maravilhoso. Eduardo Fernandes Jr. é o galã. E não enumeramos os demais artistas porque são dezenas.

Accrescentemos apenas que com esse film fomos ver um outro, documentario que nos mostra a "Legião Portugueza" essa garbosa mocidade portugueza que se levanta para armar o seu torrão de uma reserva para o Exercito, uma reserva que junta com o soldado portuguez saberá defender a Lusitania e cada vez mais alto elevar o nome de Portugal.

"Maria Papoila" e "Legião Portugueza" — são dois films [illegible] que o Alhambra passará a exhibir a partir da proxima segunda-feira.

Como vivem os indios nos sertões de Matto Grosso

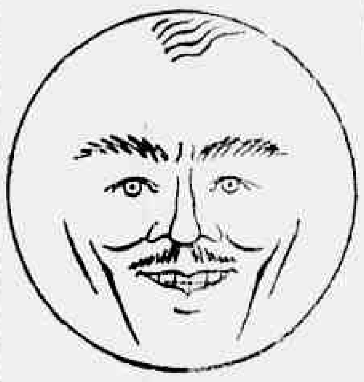

Uma interessante caricatura de Charles Ruggles em "Apaga a lua"

Sem os perigos nem os incommodos de uma viagem morosa e fatigante, o espectador carioca poderá ver, a partir de segunda-feira na téla do Broadway, como vivem os indios nos sertões de Matto Grosso, não os indios semi-civilizados, mas os selvagens que raras vezes têm contacto com homens de outras regiões.

Taes são os Tapyrapé que habitam os confins de Matto Grosso e Goyaz, e que nunca tiveram relações com outros povos, nem mesmo com outros indios.

Vivendo em plena natureza, inteiramente nús, esses indios possuem ainda os costumes primitivos que os descobridores encontraram no Brasil e que conhecemos através das narrativas historicas.

Vivem de pesca, por processos rudimentares, usam danças rituaes para afugentar os maus espiritos, habitam malocas de palha e desconhecem tudo o que a civilização produz.

Por isso mesmo, são curiosos aos nossos olhos e bem paga se teve a expedição por ter conseguido surpreendel-os no seu longinquo retiro.

Além desse precioso e original documento, o cinema Broadway ainda exhibirá segunda-feira uma luxuosa comedia da Paramount, "Apaga a lua", com Charles Ruggles num papel gozadissimo que muito fará rir os espectadores.

"O Homem do Povo", um film inedito da Metro, segunda-feira, no Pathé Palacio

SEGUNDA-FEIRA, NO PATHE' PALACIO

"O Homem do Povo" será o sensacional film que o Pathé Palacio annuncia como seu proximo programma.

Já a partir de segunda-feira este cinema apresentará mais este film inedito da Metro G. Mayer, um film [illegible] extraordinario e sensacional.

E' um film policial de grande attracção, detentor das peripecias mais sensacionaes.

Policiaes e detectives de grande coragem e audacia empregando todos os meios para liquidar com os "racketeers".

Alguns bons artistas encarregam-se da principal interpretação deste film: Joseph Calleia, Florence Rice, Thomaz Mitchel, Ted Healy.

Joseph Calleia tem se revelado um grande artista, notabilisando-se sempre em papeis que requerem temperamento dynamico.

Encontros de bandidos com policia mysterioso, lutas, ciladas e uma serie de scenas palpitantes de emoções [illegible] adaptadas do [illegible] romance de "Homem do Povo" que [illegible] dynamismo da acção, fica [illegible] e apaixonado [illegible] de duas criaturas, que ainda acham tempo para se dedicarem mutuamente.

"SUBLIME RENUNCIA" — NA INTERPRETAÇÃO MAGNIFICA DE MAGDA SCHNEIDER

Ivan Petrovich é o galã de Magda Schneider em Sublime Renuncia"

Vae o cinema Odeon dar-nos na proxima segunda-feira um film cujo titulo diz bem da sua doçura, da sua poesia, dos seus encantos — "Sublime renuncia". Deixa logo entrever o que de grandiosidade ha nelle, e o que de grandeza d'alma na figura principal, pois que uma renuncia que se sublima, é sempre o fruto de um acto nascido em uma alma pura em que um grande amor, seja pelo que fôr, culmina no altruismo da renuncia de si propria. E "Sublime Renuncia" é aqui o de uma mulher que se afasta de dois grandes amores — deixando o amor do homem, a quem dera tudo, alma e corpo, e deixando o amor de um filhinho a quem dera a sua propria alma. Deixa o homem, pois que não lhe quer entravar o futuro, a carreira a que o elevou a fama, sentindo que em sua mesquinhez ella será para elle o estorvo; deixa o amor do filho, porque vae desapparecer, já que vae entregar o filho ao homem que não mais verá...

Magda Schneider é a artista maravilhosa nesse papel. Mulher amante, e mãe amantissima — o papel lhe dá ensanchas para nos dizer a sua arte admiravel de interpretação. Ivan Petrovich é o galã deste film que, para que a historia acabe bem, não consente nessa renuncia, premiando o amor da mulher e mãe. E no film "Sublime Renuncia", que o Programma Alliança vae estrear segunda-feira no Odeon, ha ainda a figurar desse menino, Peter Bosse, que espantará todos como verdadeira revelação artistica.

Um cãosinho felpudo, inoffensivo, doente, foi o "pivot" de toda aquella... "Tempestade em copo dagua"!

As grandes tragedias tem, [illegible] uma origem [illegible] ridicula. Outras vezes esses complicadissimos que parecem destinados a provocar uma discordia brutal, quasi desabando o céo e a terra, acabam sendo rematadissimas... tempestades em copo dagua! Foi o que aconteceu com Vivien Leigh e Rex Harrison, os protagonistas do film divertido e alegre, [illegible] que a United Artists segunda-feira apresentará no [illegible], com esse titulo mesmo: "Tempestade em copo dagua".

Victor Saville é o productor e co-director desse excellente celluloide, produzido pela London Films e onde se desenvolve uma historia original, cheia de imprevistos e de situações comicas deliciosas.

"Tempestade em copo dagua", sobre ser uma producção de Victor Saville, o famoso [illegible]

Vivien Leigh em "Tempestade em Copo Dagua"

[illegible]

A "PREMIE'RE" DE HOJE, NO RIVAL COM "CERTA NOITE EM NOVA YORK"

Uma das singularidades de "Certa noite em Nova York", a sensacional comedia que Preston Sturges escreveu e agora R. Magalhães Junior e Juracy Magalhães traduziram para o nosso idioma, é que no decorrer dos 3 actos, só apparece uma figura feminina, mas essa está presente em todas as suas scenas, da primeira á ultima.

Essa mulher será Dulcina, no papel de uma joven e [illegible] americana, dona de [illegible] um "bar" clandestino durante a lei-secca, desses onde para se entrar era necessario um prévio "prevet", mas onde o proprio vigilante da zona se embriagava muito [illegible] mente.

Odilon será, assim, um [illegible] seductor [illegible] um cantor [illegible] convida a mocinha [illegible] a viver com elle uma [illegible] aventura, mas [illegible] não são nada do que se poderia prever!

[illegible]

Para a creação de um aprendizado agricola

O MINISTRO FERNANDO COSTA VISITOU, EM COMPANHIA DO GENERAL NEWTON CAVALCANTE OS TERRENOS DO NUCLEO AGRICOLA DE SÃO BENTO

Acompanhado do general Newton Cavalcanti, o sr. Fernando Costa visitou, hontem, demoradamente, os terrenos onde se acha localizado o Nucleo Colonial de São Bento afim de verificar a possibilidade de se naquelle local installar um aprendizado agricola com a finalidade de abrigar e educar os menores abandonados existentes no Districto Federal, cujo numero é calculado em 500 pessoas.

S. ex. pretende realizar esse plano em collaboração com o Juiz de menores, ao qual já marcou audiencia para esse fim.

THEATRO RECREIO

HOJE — A's 20 e 22 horas — HOJE

Sensacional reprise da formidavel revista de CUSTODIO MESQUITA E MARIO LAGO

"Mamãe eu quero !!"

Com o reapparecimento da [illegible] maxima da revista ARACY CORTES Uma fabrica de gargalhadas com OSCARITO, que cantará e dansará com ISA RODRIGUES o samba de grande successo "NA BAHIA TEM..." — Amanhã — A's 16 horas — Matinée da Mocidade a preços reduzidos com "MAMÃE EU QUERO" — Domingo — A's 15 horas — Matinée chic com "MAMÃE EU QUERO" — Sexta-feira, 26 — A nova peça de Freire Junior "7 PEQUENAS DO BARULHO"

Clinica Medico-Cirurgica do

Dr. Americo Caparica

CONSULTORIO: RUA VISCONDE DO RIO BRANCO, 31

Elevador — Telep. 22-2819

Diariamente das 4 ás 7 horas

RESIDENCIA: R. PAULO FRONTIN, 103 2.º andar — Tel. 22-7804

Dr. Water B. Moreira

Molestias de utero, ovarios, partos e operações

RES.: FERREIRA DE ANDRADE, 12 — Tel. 29-2460

CONS.: ARCHIAS CORDEIRO N. 158-sob

LIVRARIA ALVES

Livros collegiaes e academicos

Satisfação

A sensação no barbear só é possivel com uma lamina super-afiada, de aço de melhor tempera. Para seu proveito, use, portanto, a melhor lamina, a legitima.

LAMINA GILLETTE AZUL

Theatro

O CARTAZ DE HOJE

RIVAL — "Uma [illegible] que se [illegible]" ás 20 e 22 horas, com Dulcina-Odilon.

RECREIO — "Mamãe eu quero", revista, ás 20 e 22 horas, com Aracy Cortes, Oscarito, Isa Rodrigues, [illegible].

OLYMPIA — [illegible] da 20 e 22 horas com [illegible] e Durvalina.

A SENSACIONAL REPRISE DE HOJE, NO RECREIO COM A ESTRELLA ARACY CORTES, EM "MAMÃE EU QUERO"

A surpreza que a Empreza do Recreio e a Companhia [illegible] Iglezias-Freire Junior vão fazer logo mais á noite com a reprise [illegible] ansiosamente esperada que é "Mamãe eu quero", a revista de Custodio Mesquita e Mario Lago e que foi o primeiro grande exito da temporada [illegible] carnaval. O reapparecimento da gloriosa vedette Aracy Cortes nos papeis por ella criados, vae deliciar logo mais o seu grande publico. Dentre elles destacam-se "[illegible]" o delicioso samba de [illegible] e "[illegible]" a estupenda creação de vedette nacional. Oscarito [illegible] outra grande attracção em toda a revista, principalmente no seu samba com a [illegible] Isa Rodrigues e que é o numero predilecto em todas as festas "Na Bahia tem...".

[illegible] Ferreira, Manuel Louro, Helena, Halli, Alzira Rodrigues, [illegible], Pedro Dias, João Martins, Armando Nascimento [illegible] Castro [illegible].

Em ensaios está o proximo original de Freire Junior, com musica do mesmo autor "7 Pequenas do barulho" [illegible] sexta-feira.

COMPANHIA ESTHER LEÃO

[illegible]

RADIO OFFICINA AVILA

Concertos garantidos

Bobinas, Dogles para amadores a preço convidativo

CARMO 8 — TEL. 43-3129

Em festas a Escola Militar

NA PROXIMA SEGUNDA-FEIRA SERÃO DECLARADOS OS NOVOS ASPIRANTES DO EXERCITO

Na proxima segunda-feira, dia [illegible], será realizada a ceremonia da declaração de Aspirantes a Official, dos cadetes que acabam de terminar o curso da Escola.

A essa solemnidade, que terá inicio ás 9 horas, comparecerão o exmo. sr. presidente da Republica e altas autoridades civis e militares.

Haverá um trem especial para condução dos convidados, que partirá ás 7.30 horas da estação D. Pedro II e regressará logo após á terminação da solemnidade.

Para os militares: uniforme 3, armados.

Um romance para toda a mulher que sabe amar sem egoismos. Nem mesmo o egoismo de mãe...

SUBLIME RENUNCIA

com MAGDA SCHNEIDER e IVAN PETROVICH

ALLIANÇA

SEGUNDA-FEIRA NO ODEON

TURF

Os Funeraes de Raul de Carvalho

Com grande acompanhamento realizaram-se hontem os funeraes do sr. Raul de Carvalho, um dos vultos proeminentes do turf e da imprensa sportiva do paiz.

Os restos mortaes do illustre decano da classe foram inhumados na necropole de S. Francisco Xavier, falando á beira do tumulo o dr. Bricio Filho e o sr. Gerson Bandeira, presidente da Associação dos Chronistas Desportivos, de que era o extincto figura de realce maximo. O Jockey Club fez-se representar pelo seu vice-presidente dr. Mario de Azevedo Ribeiro, enviando ainda rica grinalda. O dr. Linneo de Paula Machado, presidente da Sociedade e grande amigo do extincto, fez-se representar por seu filho, dr. Francisco Eduardo de Paula Machado.

O discurso do dr. Bricio Filho, o apreciado "Lagrange" foi o seguinte:

"Ha oito annos, em 1 de agosto de 1929, no tempo de minha collaboração no "Jornal do Brasil", sob o titulo a "Alegria e a dôr", escrevi:

"Andam sempre juntas. Apresenta-se uma constantemente a perturbar as manifestações da outra. Um poeta houve que dividiu o coração em dois alojamentos, separados por tenue parede, um transformado em residencia da dôr, outro em morada da alegria, aconselhando todo cuidado para que as explosões da primeira não fossem impedir as expansões da segunda. Emquanto uma parte do mundo goza, flue da vida as delicias, tem a satisfação de viver, affagada pela sorte, bafejada pela fortuna, entregue a prazeres, ha uma porção de gente que soffre, que geme, que sente o fardo da peregrinação pela terra, que ansiosa espera a terminação dos terreaes supplicios".

Ajustam-se perfeitamente estas palavras ao triste e doloroso espectaculo a que assistimos com o tragico desapparecimento de Raul de Carvalho. Domingo — ha poucas horas portanto — estava em festa a imprensa sportiva. Realizava-se, no salão de banquetes do prado Jockey Club Brasileiro, o tradicional almoço pela directoria dessa associação offerecido aos chronistas do turf. Tudo era prazer, tudo era contentamento. E o nome desse manejador da penna foi pronunciado, quer através de meu discurso, quer no decorrer da oração de Gerson Bandeira, em meio de calorosos applausos em reconhecimento da grandeza de sua figura na esphera turfista. Os écos dessa manifestação de apreço não tiveram tempo de chegar aos seus ouvidos, porque, pouco depois, na grande capital da terra paulista, elle, attingido por um automovel, era conduzido ao hospital para dentro em pouco fallecer. Ia para Lindoya, á procura das fontes milagrosas que lhe deviam prolongar a existencia. Foi procurar a saude e encontrou a morte. Parece que a fatalidade lhe havia reservado o papel de morrer em consequencia de desastre na via publica. Na Paulicéa foi apanhado por um vehiculo em vertiginosa disparada e caiu para não mais se levantar. E assim as alegrias da reunião festiva de domingo se transformaram na dôr profunda a pungir a nossa classe.

Raul de Carvalho era uma individualidade digna do nosso apreço e da nossa estima por um conjunto de qualidades apreciaveis. Como turfman conquistou o direito de pertencer á galeria dos grandes servidores. Sua actuação vem desde muito longe. Em 1884, ao lado do illustre brasileiro, dr. Affonso Celso Junior, presidente, serviu como secretario do Prado Villa Isabel, construido em terreno fronteiro áquelle em que mais tarde se implantou o Jardim Zoologico. Posteriormente fez parte da directoria do Hippodromo Nacional, funccionando na zona comprehendida entre as ruas Haddock Lobo e Mariz e Barros, onde hoje estão abertas as ruas Affonso Penna e Campos Salles. Durante a presidencia do dr. Cordeiro da Graça funccionou como director no antigo Jockey Club, renovando sua actividade no periodo administrativo do dr. Teixeira Soares. A Commissão Central dos Criadores o teve como um de seus membros constitutivos. Fundou e presidiu o Centro dos Chronistas Sportivos e a Associação dos Chronistas Desportivos. Revelou seu enthusiasmo turfista, como figurante outróra no rol dos proprietarios fazendo correr em nossas pistas varios animaes, entre os quaes a egua Claretto, diversas vezes contemplada com a victoria. E ao organizar o seu lar foi buscar a esposa em casa do grande bridão James Luff, pae do jockey Jorge Luff e sogro do extraordinario piloto Francisco Luiz, o primaz de sua época.

Raul de Carvalho, portuguez de nascimento, em 1864, filho do Porto, ingressou em nossa patria incorporando-se ao nosso nacionalismo e estremecendo este paiz como os mais patriotas dos brasileiros. Militou no jornalismo, fundando ao lado de Gustavo de Lacerda a Associação Brasileira de Imprensa. Sua labutação, como chronista sportivo, data de 1885, ha 52 annos, portanto. Era o nosso querido decano. O inicio de sua faina jornalistica representa uma das mais bellas manifestações de altruismo. Era encarregado da secção do turf, no "Jornal do Commercio", o jornalista Euclydes Machado que, adoecendo, ficou impossibilitado de trabalhar. Raul de Carvalho offereceu-se para a sua substituição, entregando á familia do enfermo, durante longos annos, os proventos do cargo. Por morte desse saudoso collega passou de interino a redactor effectivo, fazendo-se estimar de todos os obreiros do grande orgão de publicidade.

Raul de Carvalho foi tambem commerciario. Empregou sua laboriosidade em varias firmas sociaes até que entrou na Torre Eiffel onde, de modesto funccionario, foi galgando as posições até que, guindado á chefia da contabilidade, passou a figurar como associado da casa. E é precisamente ao chegar a uma situação regular, com a capacidade de cercar a familia de conforto, que a mão inexoravel da morte o arranca do seio dos vivos.

Raul de Carvalho honrou o jornalismo. Calmo, criterioso, reflectido, exerceu o mister com dignidade. Conservou sempre toda a serenidade durante seu tirocinio. Não tinha exaggeros. Irradiava sympathia em torno de sua pessoa. No jornal em que trabalhava todos o queriam. E no meio dos collegas de classe todos o apreciavam, reconhecendo os seus merecimentos. Eu tinha razão em 1929: — a dôr e alegria andam sempre juntas. Hontem pronunciavamos alegremente o seu nome. Hoje lamentamos contristados o seu trespasse e aqui estamos para prestar esta homenagem de que elle se tornou merecedor."

VARIAS

Juntamente com Corcho chegou hontem da Paulicéa a egua May be que não foi feliz em suas tentativas no hippodromo local. A ex-Bellegra reingressou nas cocheiras de Claudio Rosa.

—— Passou hontem á propriedade do sr Levy Ferreira que será seu "entraineur", o nacional Xodosinho, dos senhores Simões & Oliveira.

Tambem para os cuidados daquelle compositor foi transferido hontem o pôtro Grajahu'.

—— Pelo sr. José Paulino Nogueira, do turf paulista, acaba de ser adquirida, na Argentina, a egua Sweet Girl, uma filha de Hunter's Moon e Royal Princess, boa ganhadora nos prados locaes.

A irmã de Helium foi victoriosa sete vezes ali naquelle turf.

—— O campo do premio "Firmiano Pinto", a prova maxima de domingo em São Paulo, ficou constituido da seguinte forma: XYZ, 55 kilos, Smoky, 55 kilos, Varejão, 55 kilos, Ancona, 53 kilos, Nababo, 55 kilos e Galapro, 55 kilos.

Campanha Infeliz e Pequenina

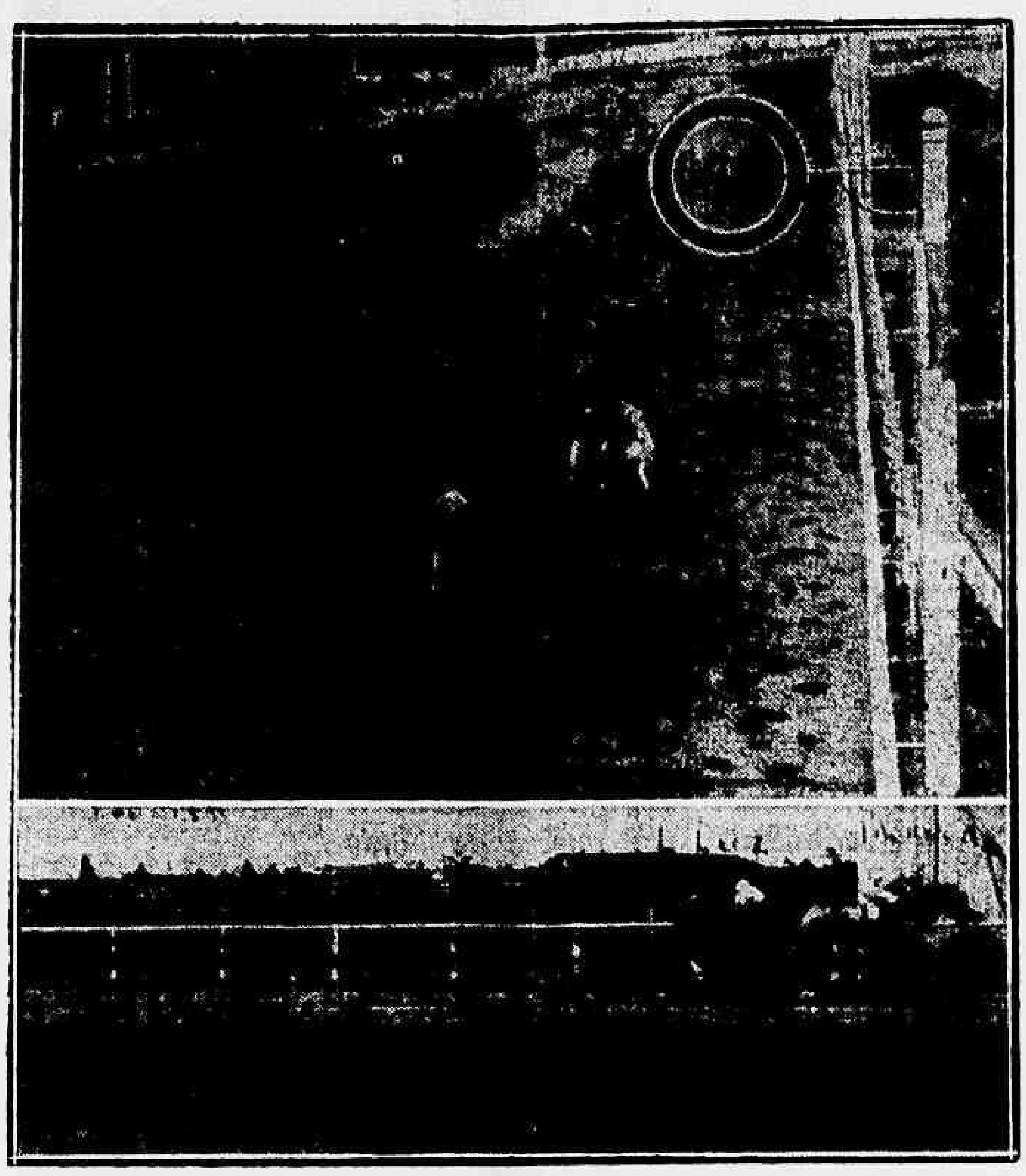

Transparece, nas ultimas decisões do orgão technico do Jockey Club Paulistano, um visivel empenho em desgostar os responsaveis pelo stud Expedictus, que, como é do dominio publico, mantém ali tambem na capital bandeirante, opulenta secção.

Se o filhotismo, a bajulação aos poderosos é, por principio, odiosa, a perseguição injusta não o será menos, assumindo mesmo um aspecto clamoroso se a pessôa visada tem serviços relevantes prestados á collectividade, regendo sempre suas acções por um nobre anseio constructivo. Parece-nos ser este o caso do presidente do Jockey Club Brasileiro.

Já não alludindo á sua actividade como criador, que, a bem dizer, garantiu á prospera unidade da federação a hegemonia já agora irreparavel neste ramo da pecuaria, representa innegavelmente o sr. Paula Machado, com cujo stud nenhum outro pode rivalizar em importancia, um dos mais sollidos esteios do desenvolvimento do turf local.

Já se diz, entretanto, á bocca pequena, que o criador de Santarém, desgostoso com a má vontade que sente nas resoluções emanadas da alta direcção do Jockey Club Paulistano, pretende desfazer aquelle importante departamento de seu stud.

Isto que acconteça e quem ousará chamar de bom turfman, ou melhor, de bom paulista, os orientadores desta pequenina e infeliz campanha?

A desclassificação de Relinga ainda está na memoria de todos. Foi uma medida que chocou brutalmente a opinião publica. Seus écos ainda não haviam amortecido inteiramente no ar e surgem agora egualmente revoltantes os casos de La Sarre e Volt, defensores tambem das côres do stud Expedictus.

La Sarre, disputando o Classico Importação, logrou nos ultimos momentos alcançar sua competidora Pachuca e livrar differença minima.

Foi esta, pelo menos, a impressão dominante no hippodromo. Se a tordilha não vencera, ao menos e por muito favor empatara. Não obstante, o numero de Pachuca subiu ao marcador, entre o assombro dos presentes.

A photographia que acima estampamos diz bem da nitidez do dominio da tordilha.

Quanto ás occurrencias do premio "Initium" e que culminaram com a rodada do favorito Quebrador, ensejaram á directoria do Jockey Club Paulistano mais uma opportunidade para dar vasão á sua actual phobia pelo auri-azul.

Sob a allegação de que Volt, montado por Luis Gonzalez, provocara a quéda do favorito, a Commissão, que na maioria dos casos manifesta uma clemencia muito parcial, resolveu suspender até ao fim do anno, a primeira monta do stud Expedictus.

Procurando ouvir pessôa recentemente chegada da Paulicéa, e que assistira ali ao accidentado meeting, obtivemos a seguinte descripção:

"A saida demorou um pouco e afinal Qualidade largou escapada, seguida de Africana, Jurupanan (do sr. Roberto Alves), Volt, Quebrador e Tio Sam. Corridos os primeiros 200 metros, Africana alcança a linha de Qualidade, emquanto Volt e Jurupanan, que haviam largado muito por fóra, collocam-se ás patas das ponteiras. Iniciada a recta opposta, Quebrador, que vinha se approximando pelo lado interior, tenta forçar a passagem por dentro de Volt, que corria em quarto, encaixotado por Jurupanan, a terceira.

Proseguindo em seu avanço, Quebrador, sentindo faltar-lhe passagem, tropeça nas patas de Qualidade, atirando seu pilotado ao chão. A corrida continuou então, com se vinha processando, Africana, na leaderança e a seguir Qualidade, Jurupanan e Volt, que continuava encaixotado. Sem outras alterações chegou-se á recta final, ponto em que Qualidade finalmente dominou Africana para ganhar por tres corpos.

Como se vê da descripção acima, Volt não teve a menor participação na quéda de Quebrador.

Se alguem o derrubou foi o jockey de Jurupanan, que vinha escorando o Volt, e ainda que este quizesse dar passagem ao Quebrador, como o conseguir se elle estava escorado? Ao demais, Biernaczky, o piloto de Jurupanan declarou, após á corrida, que nada acontecera. Apenas o jockey de Quebrador, que é um cavallo "bambo" dos rins, quiz passar por onde não tinha logar!

Do que acabamos de expôr, não será difficil fazer uma idéa do aborrecimento que deve lavrar no seio do stud Expedictus, não nos devendo, portanto, surprehender se duma hora para outra as côres do maior eleveur patricio deixarem de figurar nos programmas locaes. Desde já, os nossos pezames ao turf paulista.

A reunião de sabbado

PROGRAMMA E COTAÇÕES

1ª — Premio "Oitibó" — 1.300 metros — 3:500$000.

	Ks.	Cts.
1—1 Kasicó	56	35
2—2 Victoria Regia	54	40
3—3 Aço	55	30
4—4 Vodka	53	40
(5 Navalha	54	30
5		
(6 Adaga	54	40

2ª — Premio "Cobre" — 1.200 metros — 3:500$000.

	Ks.	Cts.
1—1 Coroada	49	35
(2 Atuman	48	10
2		
(3 Commodoro	56	40
(4 Flageolet	50	30
3		
(5 Piolin	56	50
(6 Chiliad	48	10
4		
(7 Leader	50	50

3ª — Premio "Canto Real" — 1.400 metros — 4:000$000.

	Ks.	Cts.
(1 Estrellita	54	30
1		
(2 Aedo	56	50
(3 Tendy	54	30
2		
(4 Raymunda	54	50
(5 Zeni	54	35
3		
(6 Filhinho	56	30
(7 Uracó	56	10
4		
(8 Violet le Duc	56	40

4ª — Premio "Iberico" — 1.600 metros — 6:000$000.

	Ks.	Cts.
1 Cambrais	53	40
2 Doyatangá	53	30
3 Carmo	55	35
4 Bomsuccesso	55	40
5 Cadete	55	50

5ª — Premio "Enio" — 1.600 metros — 3:500$000 — Betting

	Ks.	Cts.
1—1 Enio	56	30
(2 Caracapú	55	35
3		
(3 Togo	50	50
(4 Cannes	49	40
3		
(5 Industrial	52	50
(6 Papae Noel	48	50
4		
(7 Sonador	58	40

6ª — Premio "Moleque Doze" — 1.400 metros — 4:000$000 — Betting.

	Ks.	Cts.
(1 Belgrano	50	30
1 " Paratigy	56	50
(2 Fleur d'Amour	55	40
(3 Carassú	55	30
(4 Cobre	50	40
2		
(5 Quarahim	54	35
(" Oitibó	52	35
(6 Galopador	55	40
(7 Nhandi	54	50
3		
(8 Juiz	50	60
(9 Punhal	52	40
(10 Perigosa	54	50
(11 Prateada	54	60
4		
(12 Bill	54	40
(" Sylpho	56	40

7ª — Premio "Muyverdugo" — 1.600 metros — 4:000$000 — Betting.

	Ks.	Cts.
1 Mango	56	40
2 Sommell	51	40
3 Bilhete	53	30
4 Joker	48	40
(5 Tia King	52	35
" Zug	51	35

Dr. Newton Motta

(Cirurgião do Hospital São Francisco e da Caixa da City, Ex-Chefe dos Serviços de Gynecologia e Obstetricia da Benefic. Hespanhola)

OPERAÇÕES - DOENÇAS DE SENHORAS

PARTOS

Consultorio: Rua Ouvidor, 164-1.º, sala 4
Terças, quintas e sabbados
—2 1|2 ás 4—
Attende chamados: Tel. 28-6282

Aventuras e atropelos de um reporter que não podia attender á reclamação de uma velha com um cachorro...

LONDON FILMS apresenta
VIVIEN LEIGH
E
REX HARRISON

"TEMPESTADE EM COPO D'AGUA"
(STORM IN A TEACUP)
Producção VICTOR SAVILLE
UNITED ARTISTS
SEG.-FEIRA
GLORIA

Hemorrhoidas

Cura radical sem dôr e sem operações, por processos modernos. Doenças ano-rectaes, rectites, estreitamentos, fistulas e doenças venereas. Cirurgia do recto.

Dr. Joaquim de Oliveira

(Assistente do serviço de doenças ano-rectaes da Cruz Vermelha)

Cons.: Rua Visconde Rio Branco, 31-1.º and. Tel. 22-2949—das 4 1|2 ás 7. Res. 28-1025

FADIGA MENTAL?

Tonifique o cerebro
PHOSPHATO ACIDO DE HORSFORD

Em homenagem a festa da Bandeira a direcção do CASINO ATLANTICO offerece hoje aos seus frequentadores um chá dansante com todas as suas attracções. A' noite o formidavel programma com

Zibral,
Leo Marjane
e Paul Berny

Extraordinarios successos sem precedentes

ZIBRAL
LÉO MARJANE
PAUL BERNY

No formidavel Programma do

CASINO ATLANTICO

Brasileiros e Argentinos Reiniciarão, Em Março, a Disputa da "Copa Roca"

Riachuelo e Botafogo Jogam Uma Cartada Decisiva

O Flamengo Ainda Pretende Domingos!

APESAR DO BOCA JUNIORS TER RECUSADO 5.000 PESOS PELO SEU PASSE

Domingos

A volta de Domingos ao nosso football foi, hontem, bastante commentada.

Ainda desta vez o Flamengo occupou logar de destaque nos commentarios.

O Boca Juniors, a quem o consagrado zagueiro patricio se acha preso por contrato, até hoje não respondeu á proposta do gremio rubro-negro, comprando o seu passe por 5.000 pesos.

O presidente Bastos Padilha consultou o club portenho, communicando a sua pretenção. A directoria confirmou a sua decisão de só conceder o passe por 15.000 pesos, uma cifra exhorbitante, mas prometteu considerar a proposta do club carioca.

Os entendimentos verificaram-se por via telephonica e os boquenses, manifestando o seu descaso, silenciaram.

Disse, porém, o presidente flamenguista que o seu club não desistirá do seu intento.

Que mais fará o Flamengo para obter o concurso de Domingos?

A Peleja Nocturna de Hoje Poderá Apontar o Campeão Carioca de Basket-Ball de 1937

O Riachuelo Tennis Club cumpriu ante-hontem, uma das suas melhores performances desenvolvidas nessa temporada, conseguindo o magnifico triumpho sobre o Botafogo de Regatas.

Fruto de maior coordenação em suas jogadas, o Riachuelo impoz-se francamente aos seus adversarios mantendo durante toda a peleja um jogo uniforme e bastante productivo.

Sem desfallecimentos, os commandados de Sebastião se empregaram desde o minuto inicial ao ultimo da partida, com energia e impetuosidade.

Com regular chance nos arremates á cesta, os riachuelenses leaderaram o placard para gradativamente augmentar e assignalar uma significativa differença de 20 pontos sobre o adversario.

O Botafogo de Regatas, apesar de actuar com enthusiasmo, teve contra si diversos factores que contribuiram para o fracasso de suas cores.

A violencia empregada pelos seus defensores e em consequencia a desclassificação de bons elementos effectivos, foi uma das causas principaes para a contagem verificada.

HOJE A 2.ª PELEJA

Effectuar-se-á esta noite no gymnasium das Laranjeiras, a segunda partida da série "melhor de tres".

O prelio desta noite deverá apresentar um desenrolar bem interessante, antecipando-se uma luta empolgante, onde os dois gremios disputantes lutarão ardorosamente pela conquista de um necessario triumpho.

O vencedor do primeiro prelio empregar-se-á á fundo, na expectativa de manter a victoria anterior e conseguir deste modo a posse do titulo maximo do certame cestobolistico de 37.

A equipe botafoguense procurará rehabilitar-se do amplo revés soffrido e tudo fará para a conquista de uma victoria, afim de que fiquem novamente em egualdade de condições com os riachuelenses e possam disputar uma "negra".

Para isso não lhes faltará enthusiasmo, força de vontade e o incentivo de sua numerosa torcida.

AS 21 HORAS

Não havendo preliminar, o cotejo entre riachuelenses e botafoguenses iniciar-se-á ás 21 horas.

A ARBITRAGEM

Harold Oest, o consagrado arbitro carioca, é o designado para a difficil tarefa de controlar o jogo.

Jacomo Mônia, um dos bons juizes da L. C. B., funccionará como fiscal.

A mesa controladora está assim constituida:

Chronometrista, Carlos Gerardin; apontador, Albino Pinheiro; delegado, Carlos T. de Freitas.

3$300

O publico pagará a quantia de 3$300.

OS QUADROS

Os dois "fives" formarão com a seguinte constituição:

BOTAFOGO — Pelado e Adamo — Oscar, Alvaro e Aloysio.

Na reserva figurarão: Eddy, Raul e Babá.

RIACHUELO — Sebastião e Adilio — Jorge, Ruy e Pipocha.

Os "Rubros" Querem Rehabilitar-se Frente ao Leader

O AMERICA AGUARDARA', CONCENTRADO, O COTEJO COM OS TRICOLORES

Munt e Possato

A direção technica do America vem empregando todos os seus esforços afim de que o team faça contra o Fluminense uma exhibição capaz de tornar sem effeito a mediocre performance exhibida frente ao Bomsucesso.

Para tanto, os dirigentes rubros tomaram as necessarias providencias.

Amanhã á tarde os diabos-rubros rumarão para a Tijuca, onde ficarão concentrados no Hotel Tijuca, até momentos antes do inicio do compromisso que terão frente ao leader do campeonato.

Os penultimos jogos do Turno

Dia 20:
MADUREIRA x BANGU' — Campo da rua Domingos Lopes.

Dia 21:
FLUMINENSE x AMERICA — Campo da rua Alvaro Chaves.
VASCO x ANDARAHY — Campo da rua Abilio — S. Januario.
S. CHRISTOVÃO x OLARIA — Campo da rua Figueira de Mello.
FLAMENGO x PORTUGUEZA — Campo da rua Campos Salles.

Dr. José de Albuquerque
Affecções sexuaes masculinas venereas ou não. Tratamento da
IMPOTENCIA EM MOÇO
R. DO ROSARIO, 172. De 1 ás 6

Ultimas do Bola ao Cesto...

A Federação Brasileira de Basket-Ball fará realizar em dezembro, o seu Campeonato Brasileiro de Bola ao Cesto com a participação do Districto Federal e demais estados filiados a F. B. B.

Esta capital será local dos matchs finaes.

A DECISÃO DO CAMPEONATO DA 2ª DIVISÃO

Na proxima quarta-feira, 24 a L. C. B. fará iniciar na quadra do Boqueirão do Passeio a decisão do II Campeonato da 2ª Divisão.

America e Fluminense são os contendores e deverão fazer um match renhido, onde a igualdade de forças torna difficil prognosticar um vencedor.

São seguintes as autoridades designadas para controlarem a primeira partida da série "melhor de tres":

Arbitro: Aladino Astuto.
Fiscal: Azuby Gomes.
Apontador: Waldyr Calil Nasser.
Chronometrista: Moacyr de Queiroz.
Delegado: Ary Monteiro de Carvalho.

CANTO DO RIO x A. A. BANCO DO BRASIL

Na vizinha capital será desenrolado, amanhã, no gymnasium do Canto do Rio, uma peleja de basket-ball da qual participarão as equipes do gremio local e da A. A. Banco do Brasil. Pelas credenciaes apresentadas por ambas equipes é de prever-se um match bastante interessante.

O TORNEIO ABERTO DO I. P. C.

O Icarahy Praia Club procurando incentivar a pratica do basket-ball na vizinha capital, fará realizar nos ultimos dias do corrente mez, um Torneio Aberto de Bola ao Cesto, que contará com o concurso de diversas equipes locaes e desta capital.

O TORNEIO INITIUM DA LEALCA

Cercado do mais vivo enthusiasmo será realizado no proximo sabbado 20 e 2ª feira, 22, o Torneio Initium do Campeonato de Basket-Ball da Lealca, de 1937.

Doze quadros, integrando as séries A e B disputarão o certame de basket dos funccionarios da Light, assim distribuidos:

Série A: Light A. C. e II. Light Garage F. C. e A. A. Almoxarifado.

Série B: Light Medidores, Engenharia, Electricidade, Typographia, Contabilidade e Mercado Light, Compras e Tracção.

As provas até semi-final da série B serão realizadas sabbado e a final bem como todos os da série A, na segunda-feira, 22, todas á noite no campo da rua José do Patrocinio iniciando-se ás 20 horas.

S. CHRISTOVÃO x BRASIL

O Departamento de Basket-ball de F. M. C. marcou para hoje o jogo São Christovão x Brasil, que se achava transferido. Para este embathe, foram designados os seguintes officiaes:

Juiz: Wilton Noronha; fiscal, Flavio Pacheco; chronometrista — Pedro Oscar Drago; apontador — João Medeiros de Abreu.

798$000

A renda da primeira peleja da "série melhor de tres" da decisão do Campeonato Carioca de basket-ball attingiu a apreciavel somma de 798$000, o que bem attesta o interesse despertado por essa pugna.

BASKET-BALL INTERESTADUAL FEMININO

Domingo proximo, Nictheroy assistirá a um interessante match de basket-ball interestadual feminino, defrontando-se as equipes femininas do Mackenzie College de São Paulo e do Instituto Superior de Preparatorios.

AGUARDA-SE, EM MARÇO, A GRANDE COMPETIÇÃO INTERNACIONAL DE FOOT-BALL BRASIL X ARGENTINA

O serviço telegraphico sportivo de hontem annunciou a proxima realização dos matches de foot-ball, Argentinos x Brasileiros, em disputa da valiosa "Copa Rocca".

Tendo partido da C. B. D., como é publico, a iniciativa, do reinicio dessas competições de amizade sportiva argentino-brasileira, della obtivemos detalhes mais informativos sobre o assumpto.

EM MARÇO

Prestando-se ao nosso objectivo o sr. Irineu, destacado paredro da entidade nacional, expoz os termos dos entendimentos.

Condicionada para após o Campeonato Carioca a realização desses jogos e aceita pela Associação Argentina, procurou-se immediatamente a fixação de datas.

Devido, porém, a inopportunidade de adiamentos consequentes de factores que eventualmente virão á tona postergou-se a solução do caso para as proximidades de março.

UMA EXPOSIÇÃO DE FORÇAS PARA O CAMPEONATO DO MUNDO

Já é pensamento dos mentores da C. B. D. aproveitar os jogos de "Copa Rocca" para um balanço de valores que serão aproveitados no Campeonato Mundial que se desenrolará em Paris.

Dahi a maior importancia com que se revestem as pelejas internacionaes entre os expoentes maiores do "soccer" sul-americano: Brasil e Argentina.

Shoots...

Chronica do nosso enviado especial junto ao Olympico Club em Friburgo.

A viagem de ida e volta a cidade serrana foi das mais interessantes que já houve em excursões do Olympico Club.

Depois de reunidos todos os jogadores na sede da Cinelandia, dirigiram-se em automoveis, acompanhados dos directores e alguns associados do elegante club, para a estação de Barão de Mauá. Depois da palavra de Augusto Gonçalves, o incansavel director, concitando os valorosos rapazes, de mais uma vez voltarem cobertos de novas glorias, o que de facto aconteceu, a rapaziada alegre tomou logar no comboio, e partiu debaixo de palmas e hurras.

Mario, o player "millionario", (de orelhada) não calou um instante siquer, e não deixou ninguem descansar. O "Palomba" foi o escolhido para ser o "Christo" da turma. Logo na sahida da estação, Joãosinho, que o vulgo chama de "Camilão", descobriu que havia um "Dynosauro" no trem. Era o falado "Queixada", conhecido na roda "gran fina", como "Carinha". Foi encontrado pelo chefe do trem, escondido debaixo do banco do Hugo, um cachorro "Bull Dog", que foi engradado e remettido para o carro "Bagagem". Ficamos assim, sem a "fiel companhia" do "Paulista".

Numa conferencia entre os players Mario, Maninho e "Cabrito", e o presidente, quando o mesmo divagava sobre suas reminiscencias, sportivas, e se achava lá pelo anno de "1908", Mario exclamou: pare! Até 37, faltam 29 annos!!...

Resultado: Mario (sem fala!!!), Maninho pediu basta! e cahiu para traz e "Cabrito" sahiu aos "pulos" e "berrando".

Emquanto a turma se "esbaldava" em sambas e emboladas, dirigidas pelo maestro "Mario Lero Lero", o Moraes se debatia ao lado de uma loira incrivel. Nesta altura, o "Gallo" disse: não é nada, não é nada... é um "Bob Taylor" que está ahi!!!

E o Moraes continuava a sua conquista ao "som" do: "Não saiu do miserê", que o Mario entoava com voz de Aracy de Almeida.

E assim, repleta de "bolas" gozadissimas chegámos a Friburgo.

Dirigiu-se a delegação para o Hotel Roma. O primeiro que entrou foi o Mario que queria a toda força que o dono do hotel lhe mostrasse o "Papa". Respondeu o velho italiano, que aquillo não era "papa" p'ra elle, pois já conhecia o "terére" do "Mario Cosso".

Reuniram-se num quarto os players, Murijo (o indio Bororó), Carinha, Mario, Jymmi Durante (mais conhecido por Odilon) e o Paulista. Neste quarto ninguem dormiu ás duas noites, pois o "Bul Dog" (Paulista), latiu a noite toda sem cessar. Mario pediu ao Hugo (Mãe Carinhosa), para mudar de quarto porque as "caras" que lhe tocaram por companhia eram simplesmente "horriveis".

(Continua)

Dependendo da Resposta da F.P.A.

A REALIZAÇÃO DA PRIMEIRA COMPETIÇÃO ATHLETICA RIO-SÃO PAULO

As annunciadas competições athleticas Rio-São Paulo, promovidas pela C. B. D. em prol da diffusão do sport basico, continuam despertando grande interesse pelos attractivos que apresenta.

O publico porém, ansioso por ver em confronto as maiores expressões do athletismo nacional, não tem tido informações seguras quanto á data dessas competições.

Para uma informação definitiva, ouvimos hontem varios paredros da C. B. D., affectos ao assumpto, que confirmaram a nossa noticia annunciando o primeiro cotejo para 4 e 5 do mez vindouro.

Adeantaram, no entanto, que a resposta definitiva depende da Federação Paulista de Athletismo, a cuja approvação foi submettido o programma elaborado.

A entidade da rua Sete deverá receber, hoje, o communicado final da F. P. A.

THEATRO MUNICIPAL
S. A. THEATRO BRASILEIRO
Telephone da bilheteria 42-3163

Temporada lyrica

AMANHÃ — A's 21 horas
RECITA POPULAR
BOHEME
Opera em 4 actos de Puccini (Editora Casa Ricordi)
Maria Nazareth de Aurelino Leal — Alma Cunha de Miranda — Antonio Salvarezza — Sylvio Vieira
Regente Maestro: EDUARDO DE GUARNIERI
Bilhetes a venda aos seguintes preços: Frizas e Camarotes, 60$000 — Poltronas 12$000 — Balcões nobres, 9$ — Balcões simples, 7$000 — Galerias, 3$000
Sello a parte

DOMINGO, 21 — A's 15 hs.
VESPERAL VARGAS
L'AMICO FRITZ
Opera em 3 actos, de P. Mascagni (Editora Casa Sonsogno)
Alayde Briani — Antonio Minafra — Dina Rollo — Joaquim Villa — Eduardo Vasconcellos — Bruna Magnavita — Djanira de Mesquita Barros
Regente: Maestro Armando Belardi
Preços unicos: Galerias: 3$000 — Outras localidades (inclusive entradas em frizas e camarotes) 10$000 —
Sello a parte

ESTÃO SUSPENSAS AS ENTRADAS DE FAVOR

INFORMAÇÕES FINANCEIRAS E COMMERCIAES

O DIA DE HOJE E OS NOSSOS MERCADOS

O Banco do Brasil affixou o seguinte aviso:

O Banco do Brasil amanhã, dia da Bandeira, abrirá das 10 ás 12 horas, sómente para attender o serviço de cobranças.

Os mercados de titulos, café e generos tambem de accôrdo com aquelle Banco não funccionarão.

MERCADOS

CAMBIO LIVRE

Libra 83$800 — Dollar 16$760

Abriu e regulava, hontem, fraco, o mercado cambial livre. Vendiam os bancos a 84$00 e a 16$900 e compravam a 23$700 e a 16$700 respectivamente sobre Londres e sobre Nova York.

Ficou fraco o mercado no primeiro fechamento.

Reabriu, calmo, tendo os bancos estrangeiros passado a operar a 83$800 e sobre Londres, a 16$760 sobre Nova York e a 570 sobre Paris, a vista.

Fechou calmo este mercado.

O BANCO DO BRASIL AFFIXOU AS SEGUINTES TAXAS DE CAMBIO PARA COBRANÇAS

A' vista: Libra 83$050; escudo 780; marco compensação, 5$ 00; florim 9$480; Nova York, 17$000; franco $585; Idem, suisso 3$960; peso argentino, papel, 5$080; lira, $900; franco, belga 2$910; peso uruguayo ... 9$000.

OS BANCOS ESTRANGEIROS AFFIXARAM AS SEGUINTES TAXAS DE CAMBIO LIVRE

A' vista: Londres 83$800 a 84$500; Nova York, 16$760 a 16$900; Allemanha 6$15 a 6$870; Compensação 5$300; Registermark 4$150; Paris $570; Italia $835 a $890; Portugal $760 a $770; Provincias $775; Hollanda 8$350 a 9$370; Belgica, ouro 2$870 a 2$875; papel $574 a $575; Suecia 4$350 a 4$360; Suissa 3905 a 3$910; Slovaquia $596; Austria 3$220; Buenos Aires, papel 5$000 a 5$010; Montevidéo 8$930; Dinamarca 3$770 a 3780; Japão, 4$900 a 4$920; Polonia 3$320; Rumania 127 e Hespanha ... 2$140.

CURSO DE CAMBIO LIVRE SEGUNDO AS MEDIAS FORNECIDAS PELA CAMARA SYNDICAL

A' vista: Londres 84$006; Paris $577; Italia $890; Rg. Mark. 4$152; V. Mark. 5$343; U. Mark, 4$097; Portugal $782; Belgica (ouro) 2$862; Hespanha 1$982; Suissa 3$891; Suecia 4$400; T. Slovaquia $592; Nova York, 16$714; Uruguay 9$284; Buenos Aires 4$896; Hollanda 9330; Japão 4$881 e Austria 3$200.

MOEDAS

Libra	82$983
Dollar	16$597
Franco	$595
Escudo	$776
Peso Argentino	4$576
Peso uruguayo	9$583
Lira	$747
Peseta	1$950
S. Austriaco	3$200
Zloty	3$350

OURO FINO

O Banco do Brasil comprou hontem a gramma de ouro fino na base de 1.000 por 1.000 em barra ou amoedado ao preço de 19$000.

CAMBIO NO EXTERIOR

Sobre Nova York, 5.00.25 e fechamento 4.99.87.

ABERTURA DE NOVA YORK.

Sobre Londres 5.00.17.

TITULOS

O mercado de titulos esteve hontem, bem animado, com operações em vulto desenvolvido sobre a maior parte dos papeis que funccionaram bem collocados.

NEGOCIOS REALIZADOS NA BOLSA DE HONTEM

Divida Publica:

25 Diversas Emissões nom. 805$; 18 Diversas Emissões, nom. 807; 1 Diversas Emissões, nom. 808$; 5 Diversas Emissões port. 812$; 64 Diversas Emissões, port. 814$; 1 Diversas Emissões port. 815$; 1 Reajustamento ex-j. 500$. 377$; 307 Reajustamento ex-j. 1:000$. 778$ e 392 Reajustamento ex-j. ... e 1:000$000. 780$000.

Obrigs. do Thesouro:

5:000$000 1921 1:020$000 e 1 Minas 50$. 460$000.

Estadoaes:

161 São Paulo 5% 189500; 132 São Paulo 8% Unif. Port., 932$; 266 Minas 1934 200$, 2ª. 180$; 10 Minas 1934 200$. 2ª. 181$ e 13 Pernambuco, 93$500.

Municipaes:

110 1920 port. c.j. 152$; 200 1931 caut. 172$500; 30 1931, caut. 173$; 62 1931 Tit. 174$; 21 Decreto 1535 163$; 40 Decreto 1535 164$; 7 Decreto 1933 ... 125$; 50 Pref. Bello Horizonte, 7 ... 700$000.

Acções:

31 Banco do Brasil 333$; 50 Banco do Brasil 335$; 30 Banco do Commercio 202$500; 52 Docas de Santos, nom. 227$; 100 Mestre e Blatge Pref. v.c. 60 idas 209$ e 50 America Fabril, 230$000.

Debentures:

17 Antarctica Paulista 204$000

Venda por alvará:

50 Diversas Emissões, nom. 805$000.

CAFE'

TYPO 7 — 15$800

Esse mercado, hontem, funccionava calmo.

Cotou-se o typo 7 a 15$800 por 10 kilos e foram vendidas de manhã 3.387 saccas. Negociaram-se á tarde mais 3.434, num total de 6.721, contra 1.920 ditas anteriores.

O mercado fechou mal collocado e com os preços em baixa.

COTAÇÕES POR 10 KILOS

Typo 3	17$800
Typo 4	17$300
Typo 5	16$800
Typo 6	16$300
Typo 7	15$800

Pauta semanal:

Café commum	1$650
Idem, fino	2$270

MOVIMENTO ESTATISTICO

Entradas:

Leopoldina (Minas) 2.218 e Rio 1.346, num total de 3.564.

Maritima (Minas) 1.061 e Rio 507 e São Paulo, 1.502, num total de 3.070.

Armazem Reg. Flum. "Rio", 1.2?1 e Armazem Reg. Espirito Santo 801, num total de 8.646. Idem, anno passado 8.613. Desde o 1º do mez, 73.862, numa média de 4.344. Do 1º de julho, 665.478, numa média de 4.753. Do 1º de julho, anno passado, 1.001.709. Café revertido ao stock desde o 1º de julho 6.093.

Embarques:

Europa	6.583
Asia	125
Cabotagem	85
Total:	6.793

Idem, anno passado 3.093. Desde o 1º do mez 64.948. Do 1º de julho 593.142. Idem, anno passado 720.625, tendo em stock 696.304. Menos consumo local do dia 17-11-37, 500, tendo em existencia 695.804. Idem, anno passado 708.844.

ASSUCAR

O mercado saccarino, hontem abriu e regulava sustentado. As transacções foram menos desenvolvidas e os preços permaneciam nas bases de vespera.

Este mercado fechou sustentado.

MOVIMENTO ESTATISTICO

Entradas 3.630; saidas 4.130 tendo em stock 56.986 saccas.

COTAÇÕES POR 60 KILOS

Branco crystal 55$ a 55$500 e mascavos 41$000.

ALGODÃO

O mercado algodoeiro hontem abriu e regulava estavel. Fizeram-se regulares negocios e nas cotações não haviam modificações.

O mercado fechou estavel.

MOVIMENTO ESTATISTICO

Entradas 2.837, saidas 578, tendo em stock 15.357 fardos.

COTAÇÕES POR 10 KILOS

Seridó: typo 3 39$ a 39$500; typo 4, 37$500 a 38$000. Sertões: typo 3 38$ a 38$500; typo 5 34$000 a 33$500. Ceará: Mattas, nominal. Paulistas, typo 3, nominal; typo 5, nominal.

Movimento de vapores

NAVIOS ESPERADOS

DA EUROPA PARA O RIO DA PRATA

Hamburgo e esc., "Bagé"	2?
Amsterdam, Amsterdam"	2?
Londres e esc., "High Monarch"	2?
Genova e esc., "Augusta"	2?
Oslo e esc., "Cameta"	2?
Hamburgo e esc., "Weissesee"	2?
Hamburgo e esc., "Gen. Osorio"	25
Trieste e esc., "Neptunia"	2?
Stockholmo e esc., "Uruguaye"	24
Hamburgo e esc., "Sierra Campos"	2?

DOS ESTADOS UNIDOS PARA O RIO DA PRATA

Nova York e esc., "Pan America"	19
Nova York e esc., "Nothern Prince"	2?
Baltimore e esc., "Algic"	2
Nova Orleans e esc., "Aracaju"	2?

DE CABOTAGEM

P. Alegre e esc., "A. Benevola"	19
Laguna e esc., "Carl Hoepcke"	2?
Manáos e esc., "Santos"	2?
P. Alegre e esc., "Curityba"	21

A SAIR

PARA A EUROPA DO RIO DA PRATA

Amsterdam e esc., "Salland"	19
Genova e esc., "Florida"	20
Marselha e esc., "Guarujá"	2?
Hamburgo e esc., "Hakau"	2?
Southampton e esc., "Alcantara"	2?
Gdynia e esc., "Pilsudski"	2?
Hamburgo e esc., "A. Delfino"	2?

PARA OS ESTADOS UNIDOS DO RIO DA PRATA

Nova Orleans e esc., "Del-"	
Nova York e esc., "Eastern Prince"	21
Baltimore e esc., "Paraguayo"	23
Nova Orleans e esc., "Delvalle"	27
Nova Orleans e esc., "Cabedello"	17

POR CABOTAGEM

São Francisco e esc., "Laguna"	19
Recife e esc., "Butiá"	19
Belém e esc., "Rodrigues Alves"	19

O perigo dos filtros entupidos

Se os rins não eliminam diariamente litro e meio de secreção, as 5 leguas de finissimos canaes filtradores se tornam obstruidas com venenos. O liquido urinario se torna escasso e ao passar provoca uma desagradavel sensação de ardencia.

Isto é symptoma perigoso e póde ser o começo de soffrimentos taes como dores nas costas ou na parte posterior da côxa, perda de animação e vitalidade, irregularidades urinarias, inchação nas mãos, pés ou sob os olhos dores rheumaticas, tonteiras, perturbações visuaes, etc.

Muitas pessoas dão attenção aos seus oito metros de intestinos, mas negligenciam os 30 klms. de canaes dos rins. Se estes ficam obstruidos por detrictos venenosos, molestias graves podem occorrer, taes como perda de phosphato, de albumina, nefrites agudas, intoxicação uremica, calculos, mal de Bright, etc.

Faça com que seus rins expillam diariamente cerca de litro e meio de secrecção. Compre um vidro de Pilulas de Foster. Ha mais de 50 annos são ellas usadas com absoluto exito para limpar, desinflammar e activar os rins.

Patente de invenção n. 18.218

Momsen & Harris, Agente Official da Propriedade Industrial, estabelecida á praça Mauá, n. ?, 1?, nesta cidade, encarregase de promover o emprego de **"Aperfeiçoamentos em bombas"**, privilegiados pela patente de invenção acima mencionada, de propriedade de **Charles Hiram Ferguson**, estabelecido em Valentia, Estados Unidos da America.

Dr. Oswaldo Barbosa

PROF. DE CLINICA MEDICA DA FACULDADE DE MEDICINA DO PARA'

Doenças do figado, estomago, pulmões e coração

Installações completas de electricidade medicas, raio X, alta frequencia, banhos hydro electricos e de luz, raios ultra vermelhos e ultra-violetas.

EXAMES DE LABORATORIO

CONSULTORIO, 7 de Setembro, 135, 3.º and.-22-0598

RESIDENCIA — Rua Paulino Fernandes, 82 — Botafogo — 26-2231

DR. BRANDINO CORRÊA

Molestias do apparelho Genital — urinario no homem ou na mulher — OPERAÇÕES — Utero, Ovarios, prostata, rins, bexiga, etc. Cura rapida por processo moderno sem dôr da

GONORRHÉA

e suas complicações — Prostatites, orchites, cystites, estreitamentos, etc. Diathermia, Darsonvalização — Rua da Assembléa n.º 23-sob., das 7 ás 8 e das 14 ás 18 hs. Domingos e feriados, das 7 ás 9 horas

Aos Interessados do Interior do Concurso do DIARIO CARIOCA

Para que possam, com a maior brevidade, serem attendidos, queiram enviar-nos um enveloppe sellado, subscriptando o nome do concurrente, a rua, a cidade e o Estado.

PORTE SIMPLES	$300
PORTE REGISTADO	$700
PORTE EXPRESSO	1$300

Escrevam no enveloppe a palavra "CONCURSO" para serem attendidos promptamente.

CORRESPONDENCIA

Floriano da Silva Rocha — Antonio Alves Macedo. Aguardem visita do nosso representante.

Jornaes e Revistas

Recebemos, o exemplar da "Revista Fluminense de Medicina", com os numeros 10 e 11, correspondentes aos mezes de outubro e novembro do corrente anno.

O orgão official da Sociedade de Medicina e Cirurgia de Nictheroy, a exemplo das edições anteriores, apresentando-se com farto noticiario technico, offerece o seguinte summario:

Faculdade Fluminense de Medicina 357.

Artigos originaes:

Prof. Otilio Machado — Estudos sobre a malaria, na região comprehendida entre o Sacco de São Francisco e Piratininga, 373.

Dr. Candido Teixeira Lopes — Puncção sub-occipital e lombar 381.

Sociedade de Medicina e Cirurgia de Nictheroy 401.

Notas e revistas 405.

"O TICO- TICO"

Uma revista que qualquer pae póde collocar nas mãos de seu filho sem receio porque é jornal cuidadosamente feito para crianças, é o "Tico-Tico", cujo numero 1.676 está a venda esta semana.

Multas historias curiosas, e bem illustradas, ensinamentos uteis, desenhos e collaborações de seus leitôres, charadas e concursos com premios, aventuras policiaes, viagens, etc., fazem um conjunto de trinta e duas paginas encantadoras, que se recommendam pela sua boa redacção como pela escolha por que passaram.

"CINEARTE"

Está á venda mais um numero de "Cinearte", 475, correspondente á segunda quinzena de novembro.

E' este o summario de "Cinearte", nesta edição: Estréas na Cinelandia; Televisão e Commentarios, de Hamilton Burns Ponte; No theatro; Daqui, d'alli, d'acolá; Futuras estréas; o romance de Anne Shirley; Hollywood Boulevard — por Gilberto Souto, representante do Cinearte em Hollywood; Nos Studios da Warner Bross; A Babel de Romance; Os millionarios esquecidos de Hollywood; A téla em revista; Cinema Francez, etc. Retratos de pagina inteira, de Maria Amaro, Melvin Douglas, Grace Bradley, Tamar Moema e Ann Sothern e outros com instantaneos ineditos de artistas dos mais queridos, completam a edição.

"Cinearte" promette para breve um numero especial que obterá verdadeiro successo.

"O MALHO"

O numero de "O Malho" desta semana, com interessante capa de Leopoldo, vae fazer grande successo porque está repleto de bons trabalhos literarios, paginas de assumptos locaes com fartissima documentação photographica, poesias escolhidas, charadismo, reportagens, radio, cinema, modas, etc.

Collaboram neste numero: Raul de Azevedo Luiz Peixoto, Antonio Lavo Pereira, Bertho Neves, Silvia Moncorvo, L. Corrêa, Aldo Brandt e outros prosadores e poetas de nome credenciado em nosso meio cultural.

BANCO COMMERCIAL DO ESTADO DE SÃO PAULO

FUNDADO EM 1912

CAPITAL SUBSCRIPTO	Rs.	100.000:000$000
CAPITAL REALISADO	Rs.	97.650:320$000
FUNDO DE RESERVA	Rs.	56.000:000$000

BALANCETE DO MEZ DE OUTUBRO DE 1937

Séde: SÃO PAULO
Rua 15 de Novembro n. 50
FILIAES:
RIO DE JANEIRO
Rua 1.º de Março n. 81
SANTOS
Rua 15 de Novembro. 111 e 113
AGENCIAS:

Agudos, Amparo, Araçatuba, Araraquara, Assis, Avaré, Bauru, Bebedouro, Birigüy, Botucatu, Bragança, Campinas, Catanduva, Cruzeiro, Descalvado, Espirito Santo do Pinhal, Franca, Garça, Guaratinguetá, Igarapava, Ignacio Uchôa, Itapetininga, Itapira, Itapolis, Itu, Ituverava, Jaboticabal, Jahú, Jundiahy, Limeira, Lins, Marilia, Mogy Mirim, Monte Alto, Olympia, Orlandia, Ourinhos, Pennapolis, Piracicaba, Piraju, Pirajuhy, Presidente Prudente, Promissão, Ribeirão Preto, Rio Claro, Rio Preto, Santa Adelia, Santa Cruz do Rio Pardo, Sto. André, S. Carlos, S. João da Boa Vista, S. José dos Campos, S. Manoel, S. Roque, S. Simão, Sorocaba, Taquaritinga, Tatuhy, Taubaté, Tieté

ACTIVO

Capital a realisar		2.349:680$000
Letras descontadas		238.196:158$060
Letras e effeitos a receber:		
Do exterior	4.453:355$700	
Do interior	69.081:181$400	73.534:537$100
Emprestimos em conta corrente		91.745:409$230
Valores caucionados	231.553:073$530	
Valores depositados	253.329:007$300	
Caução da Directoria	150:000$000	485.032:080$830
Filiaes e Agencias		50.632:179$400
Correspondentes no extrangeiro		439:700$800
Correspondentes no paiz		1.878:857$600
Titulos pertencentes ao Banco		12.237:866$160
Predios de propriedade do Banco		22.543:526$270
Diversas contas		6.365:305$720
Caixa:		
Em moeda corrente e em deposito no Banco do Brasil e outros Bancos		85.184:980$400
Total Rs.		1.070.361:283$510

PASSIVO

Capital		100.000:000$000
Fundo de Reserva		56.000:000$000
Juros de integralização		2:337$700
Depositos em Conta Corrente:		
Com juros	202.640:677$800	
Sem juros	12.653.191$700	
A Prazo Fixo	57.548:801$300	272.842:670$800
Titulos em caução e em deposito		484.882:080$830
Caução da Directoria		150:000$000
Credores por titulos em cobrança		73.534:537$100
Filiaes e Agencias		65.986:176$600
Correspondentes no paiz e no extrangeiro		1.965:413$900
Letras a pagar		375:261$610
Lucros e perdas		902:803$440
Diversas contas		13.720:061$330
Total Rs.		1.070.361:283$510

S. E. ou O.

São Paulo, 3 de Novembro de 1937.

pelo **Banco Commercial do Estado de São Paulo**
(a) J. M. WHITAKER, Director-Superintendente
(a) D. DE ASSUMPÇAO, Gerente Geral
(a) J. G. GIOIOSA, Contador

AOS LEITORES DO DIARIO CARIOCA

Um nome novo para uma nova perfeição

PHILIPS "RADIOPLAYERS"

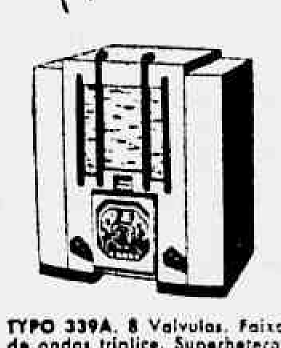

TYPO 339A. 8 Valvulas. Faixa de ondas triplice. Superheterodyno. "Multi-Inducção" aperfeiçoada. Novas valvulas vermelhas "E" Philips.

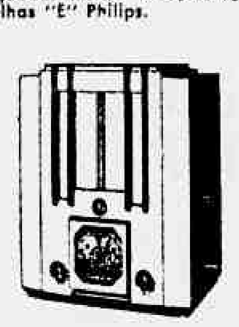

TYPO 343A. 9 Valvulas. Faixa de ondas triplice. Novas valvulas vermelhas "E" Philips. "Multi-Inducção" aprimorada.

Estes apparelhos, construidos especialmente para os paizes d'além mar, contêm todos os melhoramentos e as descobertas mais recentes a que os laboratorios **PHILIPS** têm procedido afim de aperfeiçoar os receptores de ondas curtas.

Nestes novos Radioplayers, a recepção firme, limpa e sem perturbações é um facto incontestavel. Além disso, deve-se considerar a resistencia ao clima tropical e a confiança que os apparelhos **PHILIPS** inspiram, o que, tudo junto, faz do Radioplayer um receptor da mais alta qualidade. No entretanto, se quizer ter uma prova real, pode V. S. pedir uma demonstração na casa do ramo mais proxima

PHILIPS *radioplayers*

"MULTI-INDUCCÇÃO" APERFEIÇOAD

Sem Um Real de Dispendio! Inteiramente GRATIS!

Em sorteios mensaes que serão realizados nos dias 5 de cada mez, ás 15 horas, na séde da "Invicta S. A.", na rua São Pedro, 170, terreo.

1.º premio — Um terreno na Ilha do Governador (Jardim Carioca).
2.º premio — Um Radio Philips (Ultimo modelo 330-A) série 1937.
3.º premio — Uma machina de costura New Home, de pedal, com cinco gavetas.
4.º premio — Um conto de reis em apolices (Certificado Cita).
2-Minas, 2-S. Paulo, e 2-Pernambuco.

COUPON
N.º
15
DIARIO CARIOCA

O DIARIO CARIOCA publica diariamente UM COUPON

Basta reunir 10 COUPONS de 10 dias differentes (não precisam ser seguidos) para obter um cartão com direito á concorrer ao sorteio mensal sem NENHUM DISPENDIO e SEM MAPPAS.

Complete o conforto do seu lar

A troca dos coupons pelos cartões para o 8.º sorteio, será feita na Praça Tiradentes 77-1.º and. diariamente, das 12 ás 18 horas

SOCIAES

ANNIVERSARIOS

Fazem annos hoje:

A sra. Guilhermina Paes Leme; a senhorinha Sarah Bhering; os drs. Simões Lopes, director do Banco do Brasil; Candido da Cunha Lobo, Maximilliano Sally Perissé, Octavio Souza Leite e Bernardino Chermont.

— Transcorre hoje a data natalicia de Benjamin Puglesi, nosso prezado confrade que desfruta grande prestigio em nossos circulos sociaes e sportivos.

— Faz annos, hoje, a sra. Yvone Pavani Ferreira, esposa do sr. José Luiz Affonso Ferreira, funccionario do Imposto de Renda.

— Fez annos hontem a sra. Ruth Sylvina Severo Guimarães, dignissima esposa do capitão de mar e guerra Leopoldo Augusto de Oliveira Guimarães, actual vice-director de Fazenda da Armada.

D. Nadége dos Reis Ferreira — Festeja hoje seu anniversario natalicio a exma. sra. Nadége dos Reis Ferreira, esposa do sr. Francisco Salles Ferreira.

A anniversariante, figura destacada na sociedade fluminense, offerecerá uma festa, em sua residencia, ás pessoas de suas relações.

— Transcorre hoje a data natalicia de d. Isaura de Almeida, filha de d. Ubaldina de Almeida, enfermeira-chefe da Casa de Saude Dr. Francisco Guimarães.

A anniversariante, que é figura de destaque na nossa sociedade, será por certo muito cumprimentada.

FESTAS

Fluminense F. Club — Promette alcançar muito exito a festa "Noite Tropical", do Fluminense F. Club, marcada para amanhã, ás 22 horas, não só pelos preparativos, nos quaes o Departamento Social se esmera, como pelos outros elementos que concorrem para o maior brilho da original festa — As 12 horas da mulher moderna — que o Fluminense vae offerecer aos seus associados.

Tijuca Tennis Club — O Departamento Social levará a effeito amanhã, em seu salão nobre, das 21 á 1 horas, uma reunião dansante.

Domingo, 21, ás 16 horas, hora de arte infantil com o concurso de filhos de associados. O programma constará de anecdotas, bailados, dansas classicas, monologos, dialogos, poesias, canções, etc.

No Gymnasio de Sports, das 17 ás 19 horas, festa dansante infantil.

Associação Potyguar — Pic-Nic — O Departamento Feminino da Associação Potyguar, fará realizar no proximo domingo, na Ilha do Governador (Jardim Guanabara) um elegante pic-nic que a julgar pelos preparativos, obterá o mais completo exito.

Grajahu' Tennis Club — O Departamento Social do Grajahu' Tennis Club, realizará no proximo domingo, das 19 ás 24 horas, mais uma linda reunião dansante que terá de certo, um transcurso bem animado.

Tocará, a excellente orchestra "The Brazilian Jazz", sob a direcção do maestro Jorge Paiva.

ALMOÇOS

Os amigos do dr. Hortencio de Alcantara, do gabinete do ministro da Fazenda, estão organizando um grande almoço de cordialidade que lhe será offerecido no proximo dia 27 do corrente. Nessa reunião, os seus innumeros amigos expressarão seu jubilo pela nomeação desse illustre funccionario da Fazenda para o alto cargo de official do Thesouro Nacional.

VIAJANTES

Viajaram pela Panair — Procedente de Fortaleza e escalas, chegou hontem, ás 17 horas, ao Aeroporto Santos Dumont, um hydro-avião da linha cearense da Panair, trazendo os seguintes passageiros para o Rio de Janeiro: de Fortaleza, dr. Hugo Rocha e dr. Manoel do Nascimento Fernandes Tavora; do Recife, dr. Necker Pinto; de Maceió, dr. Alfredo de Maya; da Cidade do Salvador, Cyril Marriott, dr. Decio Saverio Oddone, Japy Montenegro Magalhães e E. Valensa; e de Victoria, Manoel Vivacqua e padre Raymundo Pereira de Barros.

Pelo avião "Electra" da linha mineira da Panair, viajaram hontem, do Rio de Janeiro para Bello Horizonte, os seguintes passageiros: dr. Gudesteu Pires, Casper Libero, Tarcizo Cardoso, José Ferreira Gonçalves, dr. Wilton Ferreira e Daniel Murray.

Com destino aos portos do Norte, até Fortaleza, parte hoje ás 6 horas da manhã, do Aeroporto Santos Dumont, um hydro-avião da linha cearense da Panair, conduzindo os seguintes passageiros: para Victoria, dr. Fernando Lacourt, sra. Eunice Lacourt, Marcos Lacourt e Rachel Lacourt; para a Cidade do Salvador, dr. Randoval Montenegro, dr. Rubens Marques e sra. Nair Meirelles Marques; para o Recife, Mario Quartin Pinto de Moura, Juan M. Noble, Nastor Leal do Couto, Ramiro Gomes Pedroza, Joaquim Larangeira Formiga e Samuel M. Ashan Junior; e para Fortaleza dr. José Neves Netto.

NASCIMENTOS

O lar do sr. José Albano Vicente, contador do Syndicato dos Proprietarios de Immoveis e de sua esposa sra. Antonietta Martins, acha-se em festas pelo nascimento de uma menina que na pia baptismal receberá o nome de Vanda Emilia.

ENFERMOS

Estão internados no Hospital Gaffrée Guinle por conta da Caixa de Pensões e Aposentadoria da Central do Brasil, aos cuidados do professor Motta Maia, os seguintes ferroviarios: Ivan de Gusmão França Baptista, Jovelino Silva, Nabor de Patrocinio Nunes, Carolina Xavier da Costa, Zaquem Coutinho, Marieta Fernandes Costa, Maria Amelia Miranda e Aracy Miranda Nazareth. Estes enfermos, que estão sob as vistas da irmã Francisca, foram visitados hontem pelo representante do DIARIO CARIOCA acreditado junto á Central do Brasil.

LUTO

MISSAS

Reza-se amanhã, sabbado, ás 9 horas, na matriz de S. Francisco Xavier, do Engenho Velho, a missa de 7º dia do passamento do sr. Aristides Alvaro Gavião, funccionario aposentado da Guarda Civil.

— Celebra-se amanhã, ás 9 horas, na matriz do Engenho Novo, missa de 7º dia, mandada rezar pelo descanso eterno da alma da senhorinha Rosalina, neta do sr. Alvaro Augusto dos Reis, funccionario da Central do Brasil. A familia da extincta convida as pessoas amigas para assistirem a cerimonia.

Edison Junqueira Passos

Passa hoje a data natalicia do sr. Edison Passos, secretario de Viação da Prefeitura do Districto Federal. O anniversariante, sem duvida, uma das personalidades de maior relevo do governo municipal, receberá os cumprimentos de seus innumeros collegas, amigos e admiradores.

Em seu gabinete, pela manhã, o sr. Edison Passos será alvo de uma homenagem de seus auxiliares.

DOENÇAS DO ESTOMAGO, INTESTINOS, FIGADO E NERVOSAS — RAIOS X — PROF. RENATO SOUZA LOPES—Regimes dieteticos. Obesidade, Diabetes. S. José, 83-6º. Tel. 22-7227.

Em honra da memoria de Jean Mermoz

UMA INICIATIVA DA ADMINISTRAÇÃO DE MOEDAS E MEDALHAS DA FRANÇA

A Administração das Moedas e Medalhas da França teve a iniciativa, approvada pelo sr. Pierre Cot, ministro do Ar desse paiz, de gravar, numa medalha, em sua collecção de homens celebres, a effigie de Jean Mermoz, o eminente piloto e homem publico ha pouco desapparecido, num vôo sobre o Atlantico Sul.

Mermoz e sua obra são sobejamente conhecidos em nosso paiz, e a Administração das Moedas e Medalhas pensou assim, que entre nós haveria pessôas interessadas na acquisição dessas medalhas, que são vendidas, as de bronze, por 36 francos e as de prata, 190 francos.

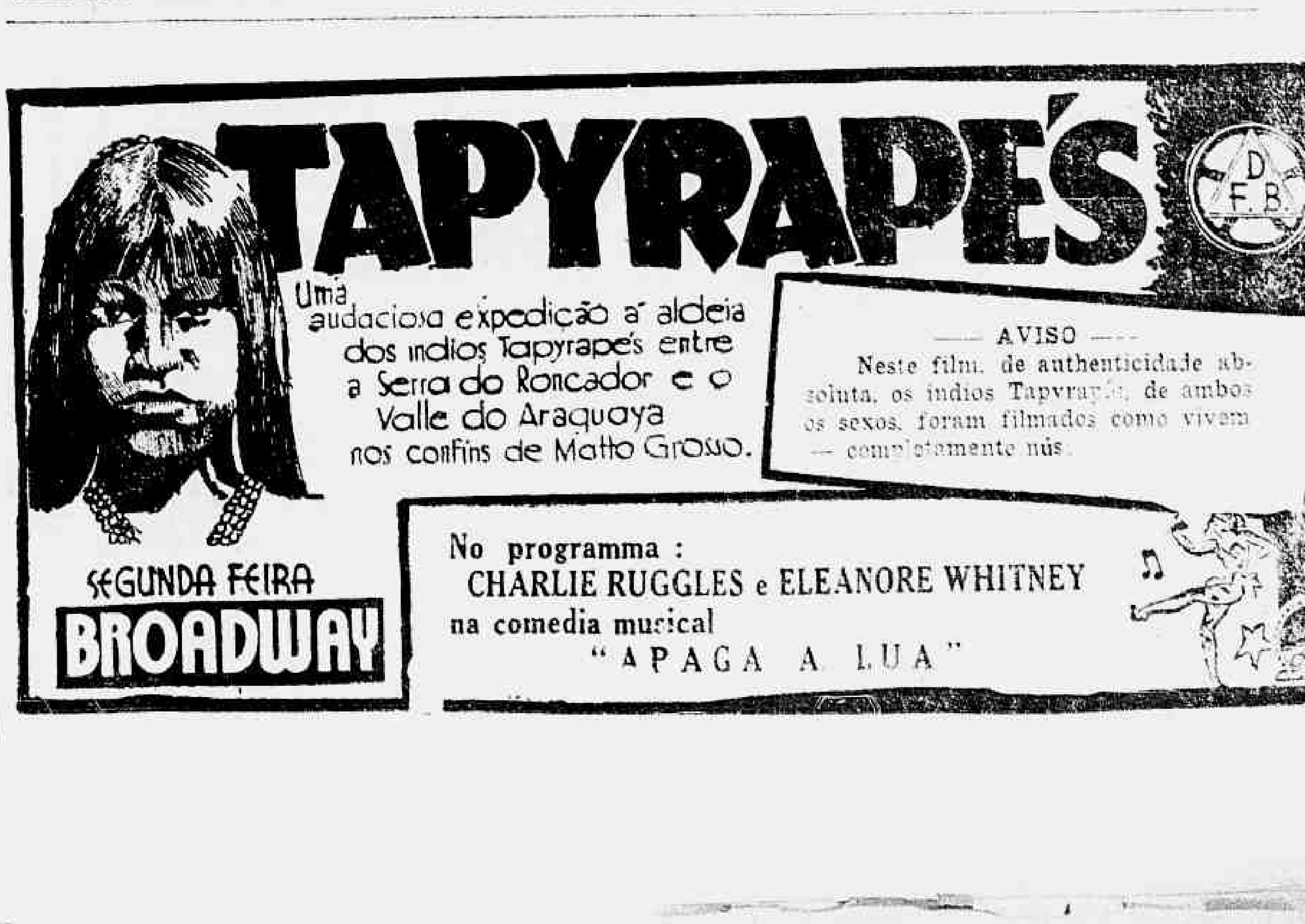

Diario Carioca

Anno X — Numero 2.897 | Rio de Janeiro, Sexta-feira, 19 de Novembro de 1937 | Praça Tiradentes n.° 77

CINCOENTA CONTOS EM RELOGIOS

ESPECTACULAR ASSALTO AO PAVILHÃO DA SUISSA — DESPREZADAS VITRINES COM JOIAS ANTIGAS

A Feira de Amostras, apesar da vigilancia rigorosa, não escapou á sanha dos ladrões.

Nada menos que o pavilhão da Suissa, um dos mais ricos, foi o visado pelos amigos do alheio. Dali, foram carregados relogios de ouro, no valor approximado de cincoenta contos de réis.

O roubo foi notado na manhã de hontem, quando se procedia á limpeza para a visitação publica.

Dado aviso ás autoridades do 5° districto, estas communicaram-se com a Secção de Roubos e Furtos, indo ao local o sr. Vidal Martins e o dr. Epitacio Timbauba. O primeiro, chefe daquella secção e o segundo, chefe do G. D. S.

Ambos, foram de opinião que o assalto foi perpetrado por um ladrão vulgar que só se preoccupou com a celebridade dos relogios em exposição, desdenhando outras vitrines em que se achavam expostas joias antigas representando verdadeiras fortunas.

..Em um dos armarios, encontrava-se um pendentif" avaliado em trezentos contos de réis e que passou despercebido ao larapio!

Este, para levar a cabo o plano elaborado, deixou-se fechar e pela madrugada agiu com calma, fugindo depois por uma das janellas que são de vidro laminado, passado para o telhado do edificio que serve de carpintaria á Feira e dahi, ganhou o sólo, desapparecendo sem deixar rastro.

A pericia fez o exame do local e no 5° districto foi aberto inquerito a respeito.

ESPANCADO Por Tres Investigadores

ABERTO INQUERITO PARA PUNIR OS AUTORES DA COVARDE FAÇANHA

O delegado Severino Silva, do 21° districto policial, está apurando o revoltante espancamento praticado pelos investigadores ns. 487, 504 e 581, na pessoa de um pacato homem.

O caso em linhas geraes é o seguinte:

O barbeiro Nelson Bastos, residente á rua Conde de Agrolongo n° 322, teve ha dias uma discussão, por motivos de dinheiro, com o seu então patrão Antonio Assumpção, proprietario do Salão Central e agiota em Madureira, onde reside á rua Americo Brasilino n° 70. Após rapida luta corporal, tudo parecia estar acabado, uma vez que nem sequer a scena de pugilato fôra registada na policia.

Uma surpresa, porém, estava reservada ao barbeiro. Actualmente sem emprego, Nelson Bastos, após o almoço, estava brincando com sua filhinha, quando de subito parou em frente ao predio de sua residencia, um automovel, delle saltando o ex-patrão e tres individuos, todos armados de pistola. Apavorado com a presença daquelles quatro homens, o barbeiro abandonou o quarto, fugindo pelo quintal. Invadiram então a casa indo alcançal-o no quintal.

Declararam que eram investigadores da Policia do Meyer e tinham ordem de leval-o preso. Acto continuo, os policiaes vibraram fortes coronhados na cabeça do barbeiro aos olhos da esposa e de uma filhinha.

Banhado em sangue, foi mettido dentro do automovel, que rumou para a delegacia de policia de Braz de Pinna.

O delegado Severino Silva ouviu pessoalmente os policiaes espancadores e a victima, ordenando a abertura de rigoroso inquerito. O commissario Ubaldo tomou as primeiras declarações. A victima da covardia dos investigadores citados foi hontem mesmo, por ordem do delegado referido, a exame de corpo de delicto.

Ingeriu iodo

Em sua residencia, á rua Visconde de Itauna n. 403, tentou suicidar-se hontem, ingerindo iodo, a viuva Maria Sobral, de 28 annos de idade e de côr parda.

Medicada no Posto Central de Assistencia, Maria Sobral retirou-se logo depois para seu domicilio.

O JARDIM CARIOCA

DA ILHA DO GOVERNADOR

offerece como brinde de

NATAL

aos seus novos e antigos clientes

DOIS MIL CONTOS DE REIS

representados por tres bilhetes inteiros da Loteria Federal a extrahir-se em 22 DE DEZEMBRO DO CORRENTE ANNO.

A Empresa adquiriu os referidos bilhetes, em os quaes ficarão associados, sem a menor despesa, todos os prestamistas presentes e futuros do

JARDIM CARIOCA

com os seus pagamentos em dia até a vespera da extracção.

A quota do premio será proporcional ao valor dos lotes adquiridos.

BREVEMENTE serão publicados os numeros dos bilhetes.

ADQUIRA OPTIMOS TERRENOS NO

JARDIM CARIOCA

Associe-se, de graça aos

2.000 CONTOS DO NATAL

COMPRE POR COBRE O QUE VALE OURO!

Informações: Avenida 142
3.° andar
Esq. Assembléa

Telephone 42-3817

Aggredido o juiz Carlos Gomes Potengy

ENTRE OS AUTORES DA AGGRESSÃO ESTAVA O DIRECTOR DE SPORTS DO BOTAFOGO F. C.

No Café Nice, sito á Avenida Rio Branco, verificou-se hontem, á noite, uma scena de pugilato que causou grande escandalo.

Alli foi aggredido por um grupo composto de jogadores do Botafogo F. C., o sargento do Exercito, Carlos Gomes Potengy de cor branca, com 42 annos de edade, casado, residente na Fortaleza de São João e juiz da Liga de Foot-Ball do Rio de Janeiro.

Dizia-se no local da lamentavel occorrencia que a aggressão fôra motivada em virtude da parcialidade attribuida á victima na arbitragem da partida em que, ha dias se empenharam o "glorioso" Botafogo e o Fluminense, parcialidade essa que teria contribuido para o empate da luta.

O juiz Carlos Gomes que recebeu potente soco em plena face, desferida por Carlito Rocha, director de sports do club da camisa preta e branca, apresentava ferida contusa na região ocular direita com hematoma e contusões varias pelo corpo.

A victima foi medicada no Posto Central de Assistencia, retirando-se após os curativos.

O enterro do dr. Luiz Franco

AS HOMENAGENS PRESTADAS AO EX-INSPECTOR CHEFE DO D. N. T.

Realizou-se hontem á tarde no cemiterio de S. João Baptista, o enterro do dr. Luiz Franco.

O feretro saiu da residencia da familia do extincto ás 17 horas.

Compareceram á cerimonia alem de membros da familia, amigos e collegas de turma do dr. Luiz Franco, o dr. João Carlos Vital, chefe do gabinete do ministro do Trabalho, dr. Mathias Costa, director do Departamento Nacional do Trabalho, todo o pessoal da Inspectoria do Trabalho, bem como grande numero de funccionarios do D. N. T. e representações de syndicatos.

* * *

O director geral do Departamento do Trabalho, ao ter conhecimento do fallecimento do dr. Luiz Franco, inspector-chefe da Inspectoria do Trabalho, resolveu: 1°, suspender o expediente ás 14 horas; 2°, designar uma commissão de funccionarios para acompanhar os funeraes.

Foi resolvido, ainda, enviar duas corôas, uma em nome do Departamento Nacional do Trabalho e outra em nome da Inspectoria do Trabalho.

* * *

Foram enviadas ainda muitas corôas com expressivas dedicatorias, as quaes foram conduzidas ao cemiterio de São João Baptista em diversos automoveis.

No momento em que o corpo do dr. Luiz Franco baixava á sepultura falaram, o representante do Syndicato dos Varegistas, de que o mesmo fôra associado, assim como o juiz Nelso Hungria, collega de turma do morto.

Ambos exaltaram a figura do extincto, as suas grandes qualidades de caracter e de intelligencia.

O enterro teve grande acompanhamento, recebendo ainda a familia innumeros telegrammas e visitas de pezames.

Victima de um accidente quando trabalhava

Em estado grave foi internado hontem, no Hospital Miguel Couto, o trabalhador da Companhia de Gaz Alvarenga Vasconcellos, residente á rua Aquidaban, 402.

Trabalhava o operario em uma galeria situada no cruzamento das ruas General Polydoro e Assis Bueno, quando um encanamento partiu. Um jacto fortissimo de gaz derrubou o trabalhador, intoxicando-o gravemente.

O Centenario do Collegio Padrão do Ensino Secundario do Brasil

(Conclusão da 1ª. pagina)

mado em Imperial Collegio de Pedro II. Era Regente, a esse tempo, o marquez de Olinda, e o seu acto foi referendado pelo grande estadista que então exercia a pasta da Justiça, Bernardo Pereira de Vasconcellos.

A PROTECÇÃO DOS PODERES PUBLICOS

— A fundação do collegio official deve-se, pois, a esses dois grandes vultos da Historia Nacional. Protegido desde o inicio pelo imperador, mereceu dos poderes publicos a melhor attenção e a Republica não lhe dispensou menores cuidados. Logo após a revolução de 15 de novembro o "Pedro II" teve o seu nome mudado para Gymnasio Nacional. Passada, porém a primeira febre de reformas, viu o nosso instituto voltar á sua fachada o nome do glorioso Imperante, acto reparador da justiça historica.

RUMOS NOVOS PARA O ENSINO

Continua o professor Raja Gabaglia examinando o papel do Collegio na historia do Ensino Secundario no Brasil, salientando a significação do Pedro II desde o inicio das suas actividades.

— O decreto expedido por Bernardo Pereira de Vasconcellos transformou de modo absoluto a instrucção secundaria e foi completado pelos estatutos que passaram a reger a vida do ex-Seminario de São Joaquim.

E curioso salientar o cuidado com que foram elaborados esses estatutos, até hoje, um seculo depois, dignos de admiração, pelo seu aprimorado plano de estudos.

UM VERDADEIRO PADRAO

— Realmente, affirma o illustre professor, o Collegio funccionou desde logo ministrando um cabal ensino de humanidades, constante de linguas classicas, do vernaculo e literatura, rhetorica, geographia e historia, sciencias physicas e naturaes, mathematicas e musica. Occupavam as cathedras, figuras cuja memoria até hoje se admiram pelos predicados de cultura invulgar, intelligencia fulgurante. Basta citar entre elles Joaquim Caetano da Silva, o grande geologo e historiador; Justiniano José da Rocha o publicista afamado e Domingos José Gonçalves de Magalhães, futuro Visconde de Araguaya, um dos nossos grandes poetas.

A GLORIOSA HISTORIA DO PEDRO II

Após uma ligeira pausa, o professor Raja Gabaglia continuou:

— Impossivel, em uma palestra ligeira, fazer o historico deste estabelecimento, que se confunde com a da propria historia do ensino secundario no paiz. Pela lei actual, mantendo a tradição, o Collegio é o padrão do ensino secundario federal. Esse titulo não consta apenas do reconhecimento official. Elle é affirmado pela constituição do seu corpo docente, bem como pelos que têm formado nos seus cursos. Alumnos do Collegio Pedro II encontram-se em todas as phases da nossa historia formando na primeira linha de todos os circulos intellectuaes do Brasil. Alumnos do Collegio são hoje professores da Universidade, diplomatas, magistrados, politicos de relevo, occupantes dos mais elevados cargos na administração, escriptores, jornalistas, scientistas, officiaes de terra e mar, expoentes de todas as carreiras liberaes.

DOIS PRESIDENTES DA REPUBLICA

— Pelos bancos do collegio passaram já, vultos como Rodrigues Alves e Washington Luis, que ascenderam á presidencia da Republica.

ONDE ESTUDOU RIO BRANCO

— Rio Branco, o homem cujo culto é sagrado no coração de todos os brasileiros, como varão inconfundivel, foi um dos alumnos do Collegio. O conselheiro Paulino de Souza, que presidiu longos annos o Senado do Imperio e tantos outros, são filhos intellectuaes desta casa. E aos titulos mais expressivos, pode-se juntar, hoje, este: bacharel pelo Collegio Pedro II.

O DECANO

— Desse rol brilhantissimo de bachareis, o decano é hoje o Barão de Ramiz Galvão, que tambem leccionou no Collegio a cadeira de grego e faz parte das commissões commemorativas do seu centenario, como membro de honra.

O COLLEGIO DE HOJE

— E o Collegio de hoje?

— Actualmente, o Collegio funcciona em 2 edificios: — o do Externato e o do Internato, este no Campo de São Christovão, sob a direcção do professor Lafayette Rodrigues Pereira. Sem embargo dos muitos melhoramentos que têm sido introduzidos nos dois edificios, as installações do Collegio não mais satisfazem ás exigencias do ensino moderno. Esperamos as novas installações, contando com a boa vontade do Governo, de vez que se acha vivamente empenhado na solução do problema.

E, terminando a sua interessantissima palestra:

— De facto, o dr. Gustavo Capanema, illustre ministro da Educação, já iniciou os estudos para a nova localização, provavelmente na Praia Vermelha. Será um grande serviço devido pela educação nacional ao presidente Getulio Vargas e ao seu esforçado ministro.

Matou a Mulher Que o Recusava

PRESO FINALMENTE O ASSASSINO DA PARADA DE MOÇA BONITA

O commissario João Elias, do 27° districto policial, de accôrdo com uma denuncia recebida, deteve na noite de ante-hontem, na rua Olinda n. 3, residencia de sua sogra, o individuo Antonio Maciel, conhecido pelo vulgo de "Peixeiro", com 26 annos, casado, morador á rua Justino de Araujo n. 95, em Bangu', que no dia 1° do corrente matou a tiros de revolver, no local denominado Parada da Moça Bonita, no Realengo, a joven esposa do motorista Alberto Gonçalves, Afra Gonçalves, de 23 annos e moradora no n. 93, da mesma rua.

Após apertado interrogatorio e deante do depoimento de varias testemunhas, "Peixeiro" acabou por confessar o seu monstruoso crime, que fôra motivado unicamente pela recusa da moça aos seus propositos indecorosos.

O criminoso foi removido para a Policia Central, afim de ser recolhido á Casa de Detenção, onde aguardará o castigo da Justiça.

Assistencia Judiciaria do DIARIO CARIOCA

Criada esta secção gratis para os seus leitores pobres sob a direcção do dr. Alvaro Conceição de Oliveira

O DIARIO CARIOCA, ao inaugurar a Assistencia Judiciaria para seus leitores, prestou mais um relevante serviço á sociedade defendendo os direitos dos que necessitam de Justiça. O successo e recompensa dessa nova secção encontramos nos agradecimentos que temos recebido. Continuaremos diariamente das 10 ½ ás 11 ½ a attender aos interessados.

Calma, a Situação Nos Setores Politicos

O REAJUSTAMENTO DOS PARTIDOS FRENTEUNISTAS GAUCHOS — SOLIDARIOS COM O PRESIDENTE GETULIO VARGAS — NÃO ABANDONARA' A ACTIVIDADE POLITICA O SR. BORGES DE MEDEIROS — ESPERADO NO RIO O SR. BAPTISTA LUSARDO

Sr. Baptista Lusardo

Nenhuma novidade surgiu nas ultimas 48 horas, nos diversos sectores politicos.

No Rio Grande do Sul, os partidos que compõem a Frente Unica continuam em actividade, reajustando-se ás condições actuaes.

O sr. Raul Pilla deixou a presidencia dos libertadores, sendo substituido pelo sr. Walter Jobim.

Os republicanos tambem têm realizado varias reuniões, examinando a situação.

Os dois partidos ficarão solidarios com o presidente Getulio Vargas, ao contrario do que aconteceu com o sr. Raul Pilla, o sr. Borges de Medeiros não pretende abandonar a actividade politica.

* * *

Em S. Paulo, os chefes do P. R. P. têm andado em grande actividade nos ultimos dias.

* * *

Segundo telegramma de Porto Alegre, o sr. Baptista Luzardo communicou ao Directorio Central do Partido Libertador que fôra convidado para o cargo de embaixador no Uruguay e que, antes de aceitar o cargo, desejava que o mesmo orgão se manifestasse a respeito. O Directorio concordou com a aceitação.

Ao que ainda se adianta, não será longa a permanencia do ex-deputado libertador na embaixada de Montevidéo.

O sr. Lusardo deve regressar de Porto Alegre pelo avião de amanhã ou pelo primeiro da proxima semana.

* * *

Chegou hontem ao Rio o general Parga Rodrigues, que fez aos jornalistas as seguintes declarações:

— Deixei São Paulo em completa tranquilidade. Aliás, devo frisar que não é recente esse estado de espirito do povo paulista. Durante todo o tempo em que permaneci á frente da Região, só tive motivos para regosijar-me com os desejos de paz e de ordem manifestados indistinctamente por todas as correntes politicas e pelo povo em geral.

O general Góes Monteiro esteve hontem pela manhã no gabinete do ministro Agamemnon Magalhães, com o qual conferenciou longamente.

O chefe do Estado Maior do Exercito almoçou em companhia do titular da pasta do Trabalho.

O capitão Juracy Magalhães apresentou-se hontem ao Departamento do Pessoal do Exercito. O ex-governador da Bahia ficou á disposição do ministro da Guerra.

SOLIDARIOS COM O GOVERNO

Acaba de chegar ao Rio o sr. Octavio Meira, que trouxe varias mensagens de associações de classe do Pará, solidarias com o presidente da Republica.

PARTIDO ECONOMISTA DO BRASIL

Pedem-nos a publicação da seguinte nota:

"O dr. João Daudt d'Oliveira, presidente do Partido Economista do Brasil, designou o professor Arthur Cumplido de Sant' Anna para redigir o manifesto com que a Commissão Executiva da agremiação vae definir-se, perante a Nação e os poderes publicos, ante os acontecimentos de 10 de novembro corrente.

TELEGRAMMA DO PRESIDENTE DA REPUBLICA AO INTERVENTOR GAUCHO

PORTO ALEGRE, 18 — O general Daltro Filho, em resposta á communicação que transmittiu ao presidente da Republica, de lhe ter hypothecado apoio e solidariedade á Commissão Directora Central do Partido Liberal, recebeu do presidente Getulio Vargas o seguinte telegramma: "Accusando o recebimento e agradecendo a communicação do seu telegramma de 13 do corrente sobre o officio que lhe foi dirigido pela Commissão Directora Central do Partido Republicano Liberal, tenho o prazer de felicital-o por essa demonstração de merecido apreço e acatamento que recebeu dos membros daquelle partido. — (A. N.).

VIRA' AO RIO O INTERVENTOR EM PERNAMBUCO

RECIFE, 18 — Informa um matutino: "Para a capital do paiz viajará, possivelmente na proxima terça-feira, o general Azambuja Villanova. Vae tratar com o illustre militar, de importantes assumptos, relacionados com a difficil situação economico-financeira que ora atravessa o Estado, devendo ser de poucos dias a sua permanencia na metropole.

Durante a ausencia do general Azambuja Villanova ficará respondendo pelo governo do Estado o professor Andrade Bezerra, secretario do Interior. — (A. N.).

O OPERARIADO POTYGUAR SOLIDARIO COM O GOVERNADOR

NATAL, 18 — Esteve em Villa Cincinato uma commissão da Liga Artistico-Operaria, afim de apresentar sua solidariedade ao governador Raphael Fernandes, pela promulgação da nova carta constitucional. Os operarios convidaram o chefe do governo para presidir as festas com que, amanhã commemorarão o "Dia da Bandeira". — (A. N.).

EX-DEPUTADOS REGRESSAM AOS SEUS ESTADOS

BAHIA, 18 — Passageiros do "Itapagé", passaram, pela Bahia com destino aos seus Estados, os ex-deputados federaes srs. Emylio de Maya, amazonense, e Severino Mariz, ex-leader da bancada governista pernambucana.

No "Almanzora", regressaram á nossa capital, os politicos e ex-deputados federaes pela Bahia, srs. Prisco Paraiso, Arnoldo Silva, Arthur Lavigne e Magalhães Netto. Os ex-parlamentares não fizeram declarações politicas. O sr. Prisco Paraizo disse que irá assumir a cathedra de professor e a sua banca de advogado. — (A. N.)

TELEGRAMMA DO PRESIDENTE DA REPUBLICA AO GOVERNADOR PARAENSE

BELEM, 18 — Do presidente Getulio Vargas recebeu o sr. José Malcher, governador do Estado, o seguinte telegramma:

"Palacio do Cattete, 13 — Tenho o prazer de agradecer a patriotica reaffirmação de solidariedade do vosso telegramma de 11 do corrente. Cordiaes saudações. — Getulio Vargas."

VISITAS AO INTERVENTOR PERNAMBUCANO

RECIFE, 18 — Em companhia do coronel Rodolpho Figueiredo, secretario da Segurança Publica, e do sr. Arthur Moura, foi ao palacio da interventoria cumprimentar o general Azambuja Villa Nova, uma commissão composta dos srs. Fernando Mendonça, Tavares Burll, Arthur Santa Cruz, respectivamente, 1° delegado auxiliar e delegados do 2° e 3° districtos da capital srs. Renato Medeiros, inspector da Policia Maritima e Alvaro Silva, encarregado do expediente da Ordem Politica e Social.

Faltou o 2° delegado auxiliar, sr. Eraldo Valença, por se encontrar no interior do Estado.

Foi ainda com identico fim a palacio o sr. Annibal Fernandes, director do Gymnasio Pernambucano. — (A. N.)

Tentou suicidar-se ingerindo iodo

Tentou suicidar-se hontem em sua residencia, á rua Carmo Netto n. 12, ingerindo iodo, a domestica Gloria Pinheiro, de côr branca, com 19 annos, solteira e brasileira.

Depois dos curativos recebidos no Posto Central de Assistencia, a tresloucada retirou-se para seu domicilio.

Coroada de pleno exito a experiencia do submarino "Tupy"

O "TYMBIRA" E "TAMOYO" ENTRARÃO EM EXPERIENCIA O MAIS BREVE POSSIVEL

Foi coroada de pleno exito a experiencia do submarino brasileiro "Tupy", recem construido nos estaleiros de Spezia, na Italia.

Apesar do máo tempo reinante áquella unidade que deverá dentro em breve ser incorporada á nossa Marinha de Guerra, navegou durante doze horas, enfrentando violento temporal, alcançando o porto de Sestri.

Ao chegar ao termo da sua primeira experiencia, no "Tupy", cuja guarnição era composta de officiaes e marinheiros brasileiros, verificou-se uma manifestação de jubilo entre os bravos marujos, que estão sob o commando do capitão Pinto da Luz.

Quanto aos outros dois submarinos "Tymbira" e "Tamoyo", que foram construidos juntamente com o "Tupy", deverão ser submettidos a igual experiencia, o mais breve possivel.

Sómente depois de feita a prova do "Tymbira" e do "Tamoyo", é que será definitivamente assentada a partida, para o Brasil, dessas tres unidades, que virão sob a chefia do commandante Fernando Cockrane, que ultimou a fiscalização da construcção dos mesmos, em missão do Ministerio da Marinha.

O ministro Souza Costa visita seu collega da Agricultura

Esteve hontem no gabinete do ministro Fernando Costa, com o qual conferenciou, o sr. Souza Costa, ministro da Fazenda.